

# NOXTURNAL

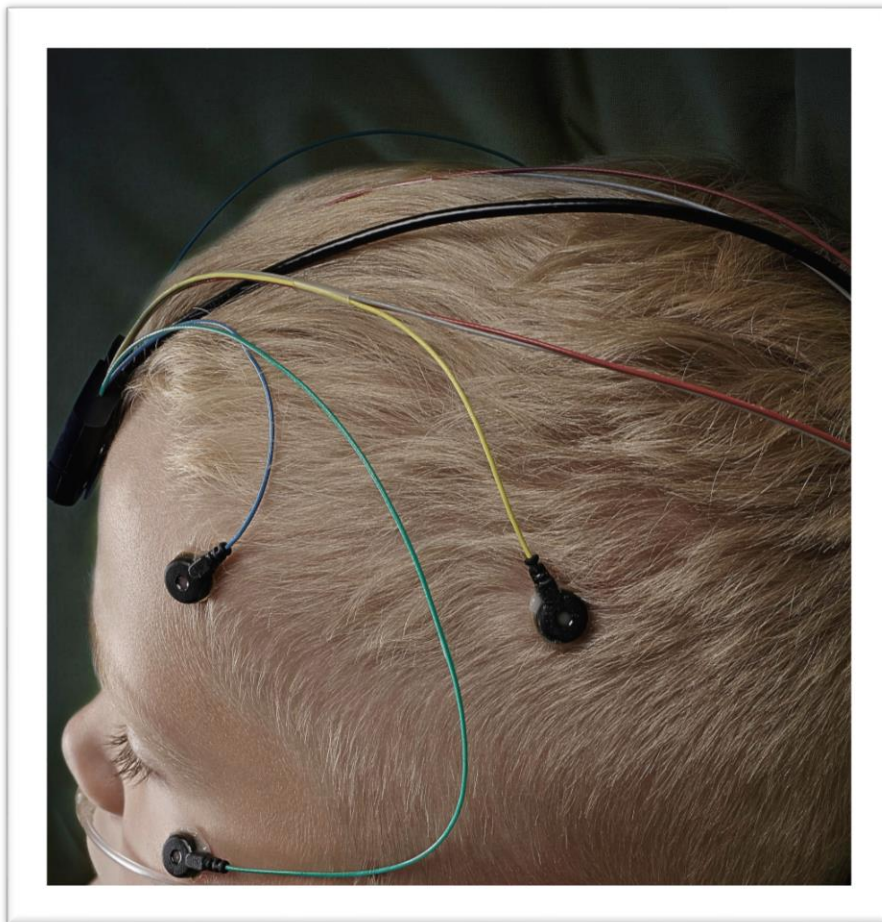

Manuel Noxturnal  
Version 3.1  
Dernière révision : Mars 2017  
Copyright © 2017  
Nox Medical - Tous droits réservés

**Fabriqué par :**

Nox Medical ehf  
Katrínartúni 2  
IS - 105 Reykjavík  
Islande  
Site Web : [www.noxmedical.com](http://www.noxmedical.com)

# nox medical

Pour toute information concernant les distributeurs,  
veuillez consulter : [www.noxmedical.com](http://www.noxmedical.com)



**Avis de copyright**

Aucune partie de cette publication ne peut être reproduite, transmise, transcrite, enregistrée sur un système de données, ou traduite dans une autre langue, quels que soient les moyens et la forme utilisés : électronique, mécanique, magnétique, optique, chimique, manuel, ou tout autre, sans autorisation écrite au préalable de la part de Nox Medical.

**Avertissement**

Ce document peut contenir des erreurs typographiques ou des inexactitudes techniques. Nox Medical ne saurait être tenu pour responsable de l'utilisation ou mauvaise utilisation, directe ou indirecte, de ses produits ou des dommages dus à l'utilisation ou à l'incapacité d'utiliser ses produits. Les utilisateurs sont responsables des résultats obtenus par ou conclus des données obtenues avec les produits, y compris avec le logiciel Nox Medical. Toutes les décisions et conclusions cliniques qui sont basées sur l'utilisation de ce produit sont de l'entière responsabilité de l'utilisateur.

## Table des matières

Introduction.....	5
Utilisation prévue .....	5
Contre-indications .....	5
Champ d'application .....	5
Avertissements et précautions d'usage.....	5
Description du logiciel NOXTURNAL.....	7
Description de l'application mobile Noxturnal .....	7
Appareils compatibles .....	7
Installation de Noxturnal .....	7
Configuration système requise pour l'installation de Noxturnal.....	7
Configuration minimale requise .....	8
Instructions d'installation .....	8
Opération standard .....	9
Connexion d'un dispositif d'enregistrement Nox à Noxturnal .....	10
Mise à jour du firmware du dispositif d'enregistrement.....	10
Démarrage d'un nouvel enregistrement ambulatoire :.....	11
Types d'enregistrement .....	14
Profils de dispositifs .....	18
Téléchargement d'un Enregistrement ambulatoire à partir d'un Dispositif d'enregistrement Nox..	21
Configuration du Nox Sleep System pour des Enregistrements en ligne. ....	22
Vue d'ensemble du réseau du système en ligne .....	22
Configuration du système en ligne .....	24
Chambre en ligne.....	24
Configuration de nouveaux capteurs .....	28
Profils de dispositifs pour dispositifs en ligne.....	29
Types d'enregistrement pour dispositifs en ligne.....	29
Lancement d'un Enregistrement en ligne.....	29
Configuration du Nox C1.....	32

Configuration réseau du Nox C1.....	32
Activation de la licence de canal DC Nox.....	33
Intégration de dispositifs vidéo pour enregistrements en ligne.....	36
Configuration d'une Chambre en ligne avec un appareil vidéo.....	36
Codecs vidéo.....	36
Intégration d'une caméra vidéo.....	37
Configurer un type d'enregistrement avec un appareil vidéo.....	40
Utilisation d'enregistrements dans Noxturnal.....	42
Page de résultats d'enregistrements.....	42
Commandes de la page des résultats.....	42
Informations relatives au patient.....	43
Stades du sommeil.....	43
Paramètres de sommeil.....	43
Vue d'ensemble des signaux et des paramètres.....	44
Signaux et événements.....	45
Changement des périodes d'analyse.....	46
Réglage des unités.....	48
Affichage des signaux.....	49
Touche du menu de l'espace de travail.....	49
Feuilles de signal.....	50
Utilisation des signaux.....	51
Navigation à l'aide du clavier.....	52
Utiliser des Événements.....	53
Scorage d'un événement.....	53
Scorages en un simple clic.....	54
Suppression d'un événement.....	54
Déplacement d'un événement.....	55
Redimensionnement d'un événement.....	55

Navigation parmi les événements .....	55
Protocoles d'analyse .....	55
Utilisation des scorages .....	56
Nouveau scorage .....	57
Sélectionnez un scorage .....	58
Sauvegarde des scorages.....	58
Suppression d'un scorage .....	58
Inversion d'un scorage.....	58
Suppression d'un scorage sélectionné.....	59
Raccourcis clavier de scorage .....	59
Rapports Nocturnal.....	59
Création de rapports.....	60
Personnalisation des rapports .....	61
Parties de rapports et Champs de rapports.....	62
Création de nouvelles parties de rapport.....	63
Création d'un nouveau champ de rapport .....	64
Addition de parties et de champs de rapports à des rapports .....	65
En-tête et bas de page du rapport.....	65
Exportation de rapports .....	67
Impression de rapports .....	67
Bibliothèque d'enregistrements .....	68
Archivage des enregistrements .....	68
Informations réglementaires.....	69
Explication des symboles et des abréviations .....	69
À propos .....	70

## Introduction

Merci d'avoir choisi le logiciel Noxturnal®. Le logiciel Noxturnal est une plateforme logicielle moderne de diagnostic du sommeil conçu pour une utilisation et exploitation simple et efficace. Le logiciel Noxturnal est une composante essentielle du Nox Sleep System. Sa fonction principale est d'utiliser les signaux physiologiques enregistrés/reçus avec les dispositifs d'enregistrement de Nox Medical (consultez le chapitre Appareils compatibles) et les dispositifs et accessoires associés. Il guide l'utilisateur à travers le flux de travail comprenant la configuration des enregistrements, le téléchargement de données, les analyses et les rapports.

## Utilisation prévue

Le Nox Sleep System est utilisé pour faciliter le diagnostic de troubles du sommeil et pour l'évaluation du sommeil.

Le Nox Sleep System est utilisé pour mesurer, enregistrer, afficher, organiser, analyser, résumer et récupérer des paramètres physiologiques pendant le sommeil et l'éveil chez les patients âgés d'au moins 2 ans.

Le Nox Sleep System permet à l'utilisateur de déterminer la complexité de l'étude en variant le nombre et les types de signaux physiologiques mesurés.

Le Nox Sleep System permet de générer des rapports pré-définis ou définis par l'utilisateur en fonction des données du sujet.

Les utilisateurs du Nox Sleep System sont des professionnels de la santé ayant reçu une formation dans les domaines de procédures hospitalières/cliniques, de surveillance physiologique de sujets humains, ou de recherche sur les troubles du sommeil.

L'appareil sera utilisé dans les environnements suivants : hôpitaux, centres médicaux ou de repos, cliniques du sommeil, ou autres lieux de test, y compris chez le patient.

## Contre-indications

Le Nox Sleep System ne déclenche aucune alarme et n'est pas certifié pour un contrôle continu, car un dysfonctionnement pourrait entraîner des blessures graves ou la mort du patient.

## Champ d'application

Ce manuel décrit l'utilisation du logiciel Noxturnal. L'utilisation de dispositifs Nox et des accessoires nécessaires à l'enregistrement des signes physiologiques sont traités dans :

- Le manuel Nox A1
- Le manuel Nox C1
- Le manuel Nox T3

Le manuel comporte aussi une brève introduction sur l'application mobile Noxturnal et ses fonctionnalités.

## Avertissements et précautions d'usage

- ▶ **Avertissement** : Le Nox Sleep System n'est **PAS CERTIFIÉ POUR UNE UTILISATION EN SURVEILLANCE CONTINUE**, en cas de dysfonctionnements susceptibles de provoquer des blessures graves ou d'entraîner la mort du patient.

- ▶ Avertissement : Le Nox Sleep System est conçu pour faciliter le diagnostic de troubles du sommeil. Le système doit être utilisé en conjonction avec d'autres méthodes d'évaluation de signes et de symptômes cliniques.
- ▶ Avertissement : Les analyses automatiques de Noxturnal, en particulier les analyses qui calculent le rythme cardiaque et la fréquence respiratoire à partir de l'électrocardiogramme (ECG) sous-jacent et de l'effort respiratoire, n'ont pas été validées pour les patients ayant un stimulateur de rythme du diaphragme / du nerf phrénique.
- ▶ Avertissement : La colonne de pression de la section Aperçu de la ventilation à pression positive (PAP) du rapport PAP et du rapport PAP de polysomnographie du sommeil (PSG) représente la pression masque du dispositif correspondant et PAS la pression réglée du dispositif.
- ▶ Précaution : La loi fédérale des États-Unis limite la vente de ce dispositif, soit par ou sur l'ordre d'un médecin.
- ▶ Avertissement : Les enregistreurs Nox A1 et T3 ne doivent, sous aucune circonstance, être connectés à un port USB d'ordinateur lorsqu'ils sont placés sur un patient. Ceci pourrait produire un électrochoc et gravement blesser le patient.



- ▶ Veuillez lire attentivement ce manuel avant toute utilisation, en portant une attention particulière aux sections indiquées par un point d'exclamation.

## Description du logiciel NOXTURNAL

Le logiciel Noxturnal interagit avec les dispositifs d'enregistrement Nox et avec les points d'accès Nox. Il permet la configuration des dispositifs, mais aussi : d'afficher, de naviguer, d'analyser, de rapporter, d'archiver et de récupérer les signaux physiologiques enregistrés/reçus par le biais des dispositifs Nox. Cette section décrit les fonctions principales du logiciel et les consignes d'installation.

## Description de l'application mobile Noxturnal

L'application mobile Noxturnal est une application Android utilisée en tant qu'interface mobile avec les enregistreurs Nox A1 et les points d'accès C1. L'application mobile permet à l'utilisateur d'effectuer certaines tâches déjà connues du logiciel Noxturnal, avec davantage de souplesse et de proximité au patient.

Les caractéristiques de l'application mobile comprennent :

- Configuration d'enregistrements ambulatoires
- Connexion aux chambres en ligne configurées dans Noxturnal
- Vérification de la qualité du signal
- Contrôle d'impédance
- Bio-calibrage
- Lancement et arrêt d'enregistrements
- Visualisation de l'état d'enregistrements en ligne (Enregistrement, Veille, Pas prêt)



**NOXTURNAL APP**  
Scan this QR code with your mobile device for easy access to the app. You can also search for "Noxturnal" in the Google Play Store.



Pour télécharger l'application mobile, scannez le code QR ci-dessus ou recherchez « *Noxturnal* » dans le magasin Google Play. L'application fonctionne avec les appareils mobiles sous Android 4.3 ou plus.

## Appareils compatibles

Noxturnal est compatible avec les dispositifs suivants et avec leurs dispositifs et accessoires associés :

- Enregistreur Nox A1
- Point d'accès Nox C1
- Enregistreur Nox T3

## Installation de Noxturnal

Avant d'installer le logiciel Noxturnal, vérifiez la configuration requise pour exécuter le logiciel de l'application.

### Configuration système requise pour l'installation de Noxturnal



- ▶ Remarque : L'ordinateur que vous utilisez doit respecter la norme internationale CEI 60950-1 pour la sécurité des matériels de traitement de l'information.
- ▶ Remarque : L'installation d'une protection antivirus sur l'ordinateur équipé de Noxturnal est conseillée.



Le tableau suivant indique la configuration matérielle minimale requise pour installer et utiliser le logiciel de façon efficace.

### Configuration minimale requise

---

Type de matériel	Configuration minimale requise
Système d'exploitation	Windows® Vista
Processeur	X86 avec processeur Intel ou AMD
Fréquence d'horloge du processeur	1,7 GHz ou plus
Mémoire	1 Go ou plus
Espace libre sur le disque dur	500 Mo ou plus
Résolution graphique	1024 x 768 ou plus

Pour l'installation du système en ligne, une configuration minimale identique à celle ci-dessus est valable. Nous conseillons vivement d'utiliser un ordinateur différent pour chaque système en ligne. Les utilisateurs experts peuvent toutefois exécuter plus d'un système sur un seul ordinateur ; vous trouverez ci-dessous la configuration matérielle minimum requise pour ce type d'installation.

Type de matériel	Configuration minimale requise
Processeur	Intel Core i7 à quadruple cœur ou plus OU compatibilité AMD
RAM	16 Go ou plus
Disque dur	512 Go ou plus

### Instructions d'installation

---

- Assurez-vous d'être connecté au système avec des privilèges d'administrateur.
- Recherchez, sur le CD d'installation, le fichier nommé **Setup.exe** et lancez-le.
- Un assistant s'ouvre pour vous guider pendant l'installation. Suivez les instructions pour installer le logiciel.

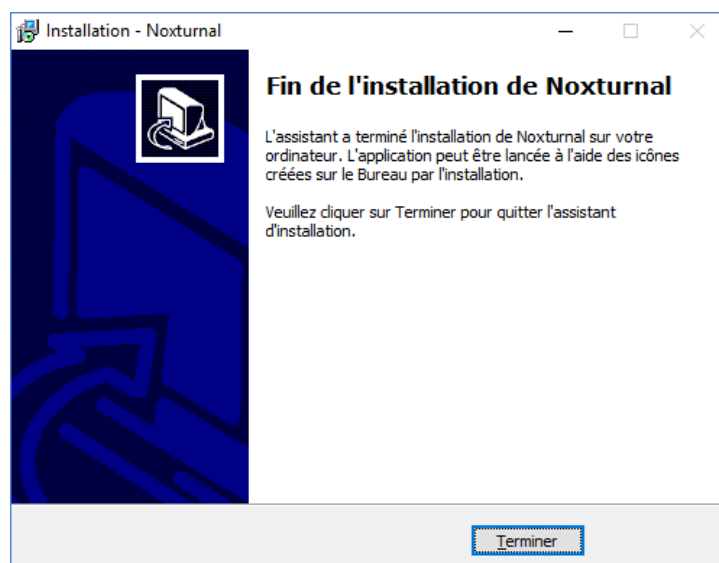

## Opération standard

Pour utiliser le logiciel Noxturnal, double-cliquez sur l'icône de bureau ou cliquez sur l'icône de logiciel, dans le menu Démarrage de Windows. Pour fermer l'application, cliquez sur le symbole **X** situé en haut à droite, ou sur le menu **Fichier** et choisissez **Quitter**.

Lorsque Noxturnal démarre, l'espace de travail apparaît. Si un dispositif est connecté, vous le verrez apparaître, autrement aucun dispositif ne sera affiché. Aux fins du présent document, un enregistreur Nox T3 est connecté et apparaît dans l'illustration.

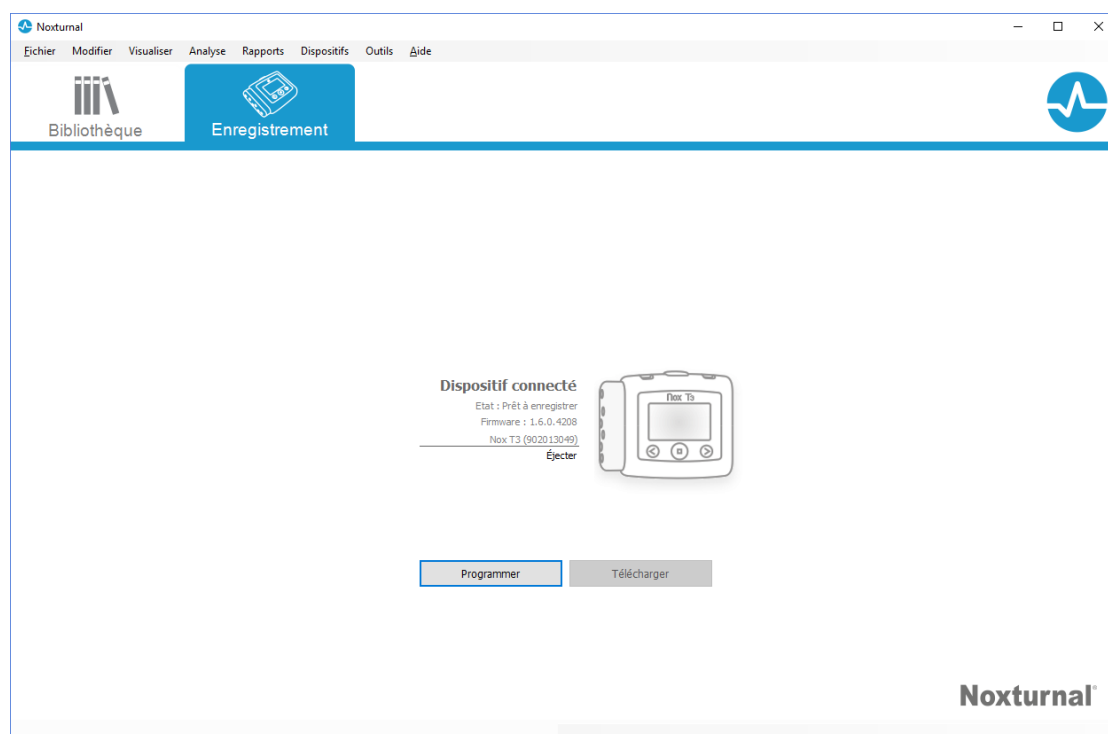

La fenêtre d'**Enregistrement** est l'endroit où l'utilisateur travaille avec les dispositifs Nox et les données enregistrées/reçues à travers l'utilisation de ces dispositifs. Cette fenêtre accompagne l'utilisateur à travers les tâches les plus courantes qu'il est possible d'effectuer avec le logiciel. Elles comprennent :

- **Bibliothèque:** Cette option apparaît en haut à gauche. Elle ouvre la bibliothèque des enregistrements. La bibliothèque contient une liste de tous les enregistrements qui ont été enregistrés, téléchargés ou ajoutés manuellement à la bibliothèque d'enregistrements. Pour plus de détails, consultez la section *Bibliothèque d'enregistrements*.
- **Configurer le dispositif :** Pour démarrer un nouvel enregistrement ambulatoire, sélectionnez cette option. Un assistant de configuration guide l'utilisateur dans le processus de configuration. Pour plus de détails, consultez la section *Démarrage d'un nouvel enregistrement ambulatoire* .
- **Télécharger l'enregistrement :** Si un dispositif d'enregistrement est connecté et qu'il contient un enregistrement, l'utilisateur peut télécharger et consulter l'enregistrement. Pour plus de détails, consultez la section *Téléchargement d'un Enregistrement ambulatoire à partir d'un Dispositif d'enregistrement Nox*

Pour configurer un enregistrement en ligne, une chambre en ligne doit être pré-configurée. Elle apparaîtra dans la page Enregistrement et pourra être sélectionnée. Pour savoir comment configurer un enregistrement en ligne, reportez-vous à la rubrique *Configuration du Nox Sleep System pour des Enregistrements en ligne*.

## Connexion d'un dispositif d'enregistrement Nox à Noxturnal



- ▶ Remarque: bien qu'il soit recommandé d'éjecter le dispositif d'enregistrement avant de le débrancher de l'ordinateur, il peut être déconnecté sans l'éjecter.

Noxturnal est utilisé pour configurer et télécharger des données enregistrées depuis des dispositifs d'enregistrement Nox. Pour travailler avec un dispositif d'enregistrement, vous devez d'abord le connecter au moyen d'un câble USB à l'ordinateur. Noxturnal détecte automatiquement le dispositif et affiche les informations le concernant. La détection peut prendre de 2 à 4 secondes.

Lorsque Noxturnal détecte le dispositif connecté, les informations suivantes sur le dispositif sont affichées : **état de l'enregistrement, version du firmware et nom du dispositif**.

Les tâches réalisées sur le dispositif d'enregistrement dépendent de l'état du dispositif qui peut être un des suivants :

- **Vide** – Le dispositif n'a pas été configuré et ne contient aucun enregistrement. Cliquez sur **Configurer le dispositif** pour configurer le dispositif en vue d'un nouvel enregistrement. Attention : la configuration du dispositif supprimera tous les enregistrements existants.
- **Prêt à enregistrer** – Le dispositif a été configuré, mais ne contient encore aucun enregistrement. L'utilisateur peut désormais déconnecter le dispositif et initialiser le processus d'enregistrement.
- **Prêt à télécharger** – Le dispositif contient un enregistrement qui n'a pas été téléchargé sur l'ordinateur. Cliquez sur la touche **Télécharger l'enregistrement** pour télécharger l'enregistrement sur l'ordinateur.
- **Téléchargement terminé** – Le dispositif contient un enregistrement qui a été déjà téléchargé et ajouté à la bibliothèque d'enregistrements. À ce stade, l'utilisateur peut soit cliquer sur **Configurer le dispositif** pour configurer le dispositif pour un autre enregistrement, soit sur **Télécharger l'enregistrement** pour télécharger à nouveau l'enregistrement.

Lorsque vous avez terminé de travailler avec le dispositif, cliquez sur le lien **Quitter** et déconnectez le dispositif de l'ordinateur.

## Mise à jour du firmware du dispositif d'enregistrement



- ▶ Remarque : Après avoir cliqué sur l'info-bulle pour la mise à jour, vous devez déconnecter le dispositif d'enregistrement de l'ordinateur et le reconnecter pour que la mise à jour du firmware puisse se faire.
- ▶ Remarque : Il est toujours conseillé d'effectuer la mise à jour du firmware du dispositif pour vous assurer que l'enregistreur Nox utilise la version la plus récente du firmware. Les nouvelles versions du firmware peuvent comporter des mises à jour importantes pour le fonctionnement de l'enregistreur.

Si une nouvelle version du firmware du dispositif est disponible pour le dispositif connecté, Noxturnal informera l'utilisateur en affichant une info-bulle à côté du dispositif. Ce comportement ne dépend pas du dispositif et vous verrez apparaître le type de dispositif dans cette fenêtre, en fonction du dispositif que vous avez connecté. Dans cette illustration, l'enregistreur Nox T3 est connecté.



Vous pouvez choisir d'ignorer ce message et continuer à travailler ou mettre à jour le firmware du dispositif, ce qui est toujours recommandé. Pour effectuer une mise à jour, cliquez sur l'info-bulle, puis suivez les instructions affichées.

### Démarrage d'un nouvel enregistrement ambulatoire :

Pour préparer un enregistreur en vue d'un nouvel enregistrement, lancez l'application Noxturnal et connectez l'enregistreur à l'ordinateur à l'aide d'un câble USB. Noxturnal détecte automatiquement le dispositif et affiche les informations sur la page d'**Enregistrement**. Cliquez sur la touche **Configurer le dispositif** sur la page d'**Enregistrement** ; un assistant s'ouvre pour guider l'utilisateur dans le processus de Configurer le dispositif.

L'assistant de configuration dépend de chaque dispositif. Cela signifie que l'assistant de configuration variera selon le type de dispositif d'enregistrement Nox qui doit être configuré. Les étapes de base restent néanmoins les mêmes :

1. **Configuration** du dispositif. Où vous sélectionnez le type d'enregistrement à utiliser (les appareils auxiliaires que vous souhaitez connecter et les canaux à enregistrer).
2. **Planifier l'enregistrement** où vous pouvez sélectionner l'heure et la date de démarrage d'un enregistrement ou pour qu'un patient puisse lancer l'enregistrement lui-même.
3. **Informations relatives au patient** où vous ajoutez des renseignements indispensables du patient à l'enregistrement.

Ce manuel montre l'assistant de configuration pour l'enregistreur Nox T3. La première étape consiste à spécifier le type d'enregistrement qui sera utilisé. Les types d'enregistrement ont des noms descriptifs permettant d'afficher les enregistrements pour lesquels ils sont utilisés.

Consultez les sections *Types d'enregistrement* et *Profils de dispositifs* pour de plus amples informations sur la création et la modification de types d'enregistrement et de profils de dispositifs.

Assistant de configuration du Nox T3

**Type d'enregistrement** 1 2 3  
Type d'enregistrement Planification Informations patient

Type d'enregistrement :  
Respiratoire

Autres dispositifs :  
Oxymètre Nonin 3150  
PIN: 790936

Suivant > Terminer Annuler

Si votre type d'enregistrement est configuré pour transmettre des données à partir d'un dispositif auxiliaire Bluetooth, par ex. un oxymètre de pouls, vous le verrez dans l'Assistant de configuration. Pour pouvoir utiliser un dispositif auxiliaire Bluetooth, reliez-le au dispositif d'enregistrement Nox. Saisissez le numéro Pin/BDA (adresse du dispositif Bluetooth) du dispositif Bluetooth pertinent dans le champ correspondant dans l'Assistant de configuration.

Cliquez sur **Suivant** pour passer à l'étape deux, où vous pourrez programmer l'heure d'enregistrement.

Assistant de configuration du Nox T3

**Durée d'enregistrement** 1 2 3  
Type d'enregistrement Planification Informations patient

Démarrage manuel  
 Démarrage automatique  
Pour planifier un enregistrement, cliquer sur 'Commencer l'enregistrement à'

Durée :  
 7 heures,  8 heures,  10 heures,  Heures,  Non spécifié

< Précédent Suivant > Terminer Annuler

- Si l'option **Démarrage manuel de l'enregistrement** est cochée, l'utilisateur devra démarrer/arrêter l'enregistrement à partir du dispositif d'enregistrement Nox. Ceci se fait en appuyant et en maintenant la touche **Centrale** du dispositif enfoncée jusqu'à ce que l'affichage du dispositif indique que l'enregistrement a démarré.
- Cochez l'option **Démarrer l'enregistrement à :** pour programmer une heure de début d'enregistrement. Le dispositif se mettra en marche et débutera automatiquement l'enregistrement à l'heure définie. Si l'utilisateur choisit d'enregistrer pour plus d'une nuit, chaque enregistrement commencera à la même heure chaque nuit.
- Pour arrêter un enregistrement après une certaine durée, précisez une **Durée** de : **7 heures, 8 heures, 10 heures** ou saisissez une durée personnalisée. Si l'option **Durée indéfinie** est sélectionnée, l'utilisateur sera tenu d'arrêter l'enregistrement. Ceci se fait en appuyant et en maintenant la touche **Centrale** du dispositif enfoncée jusqu'à ce que l'affichage du dispositif indique que l'enregistrement a cessé.

Cliquez sur **Suivant** pour passer à la troisième étape, la boîte de dialogue concernant les informations relatives au patient. Dans cette boîte de dialogue, il est possible d'entrer des informations détaillées concernant le patient. Le seul champ requis est le nom du patient ou son identifiant.

Une fois que ces informations ont été saisies, cliquez sur **Terminer** pour finaliser la configuration du dispositif.

Après avoir appuyé sur **Terminer**, le dispositif est configuré. S'il y a un enregistrement sur le dispositif, l'utilisateur sera invité à le supprimer du dispositif, s'il le désire.

Pour terminer, une page de confirmation s'affiche pour confirmer que le dispositif a été configuré. Pour les enregistreurs Nox T3, les instructions relatives au branchement peuvent être imprimées en cliquant sur le bouton **Imprimer instructions de branchement**. Un document PDF contenant le schéma d'installation est lancé et peut être imprimé. Si aucune instruction d'installation n'est disponible, cette option n'est pas affichée.

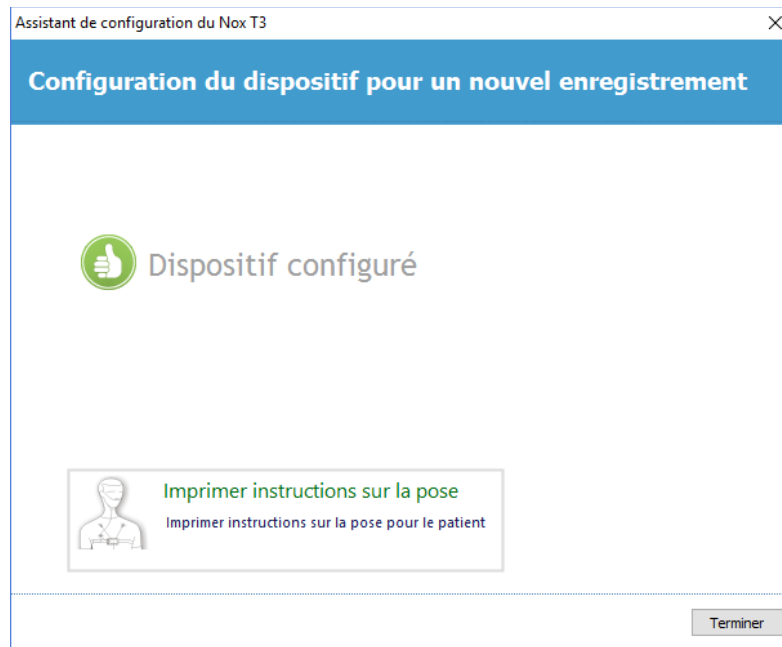

## Types d'enregistrement

Noxturnal propose une gamme de **Types d'enregistrement** pouvant être configurée, tant pour les enregistrements ambulatoires qu'en ligne. Les types d'enregistrement englobent la combinaison de dispositifs utilisés pour différents types d'études de sommeil, ainsi que les paramètres de dispositifs. Les types d'enregistrement définissent aussi l'automatisation des différents enregistrements, la disposition pertinente de l'espace de travail, l'Analyse et le Rapport qui seront utilisés pour l'enregistrement. Avec Noxturnal, vous pouvez facilement créer vos propres types d'enregistrement pour contrôler les dispositifs et paramètres utilisés lors des enregistrements. Suivez ces étapes pour créer votre propre Type d'enregistrement.

1. Choisissez le dispositif d'enregistrement Nox pour lequel vous créez le type d'enregistrement et déterminez s'il est destiné à des enregistrements en ligne ou ambulatoires.
2. Configurez le Type d'enregistrement pour inclure la Disposition de l'espace de travail, l'Analyse, le Rapport et les dispositifs et leurs profils, le cas échéant.

L'Assistant de type d'enregistrement dépend du dispositif choisi. Cela signifie que l'assistant variera selon le type de dispositif d'enregistrement Nox qui doit être configuré. Les étapes de base restent néanmoins les mêmes :

1. Depuis la barre d'outils de Noxturnal, allez vers les **Dispositifs > Types d'Enregistrement...**

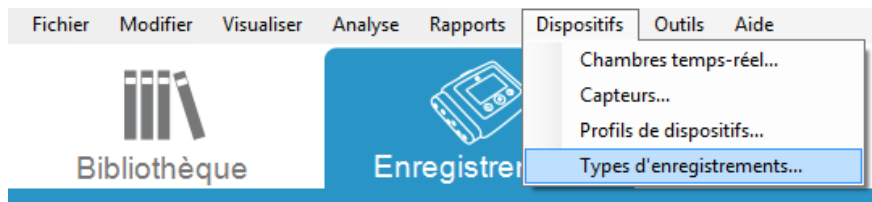

L'Assistant de Types d'enregistrement s'ouvre.

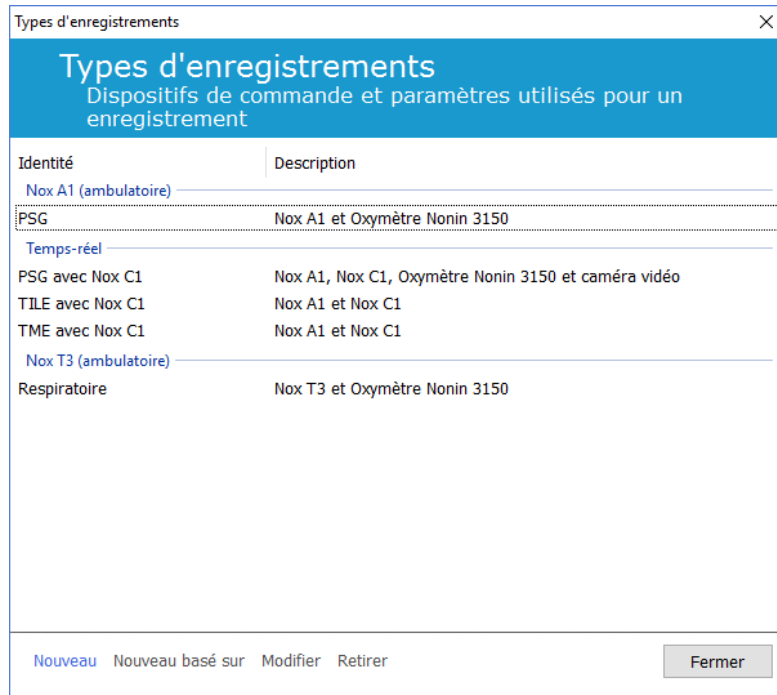

Ici, vous pouvez créer un **Nouveau** Type d'enregistrement, un **Nouveau basé sur** un des Types d'enregistrement disponibles et **Modifier** ou **Supprimer** des Types d'enregistrement personnalisés. Dans cet exemple, nous allons créer un nouveau Type d'enregistrement pour l'enregistreur Nox T3.



1. Choisissez le Type d'enregistrement **Nox T3 (ambulatoire)** à partir du menu déroulant, comme illustré ci-dessous.

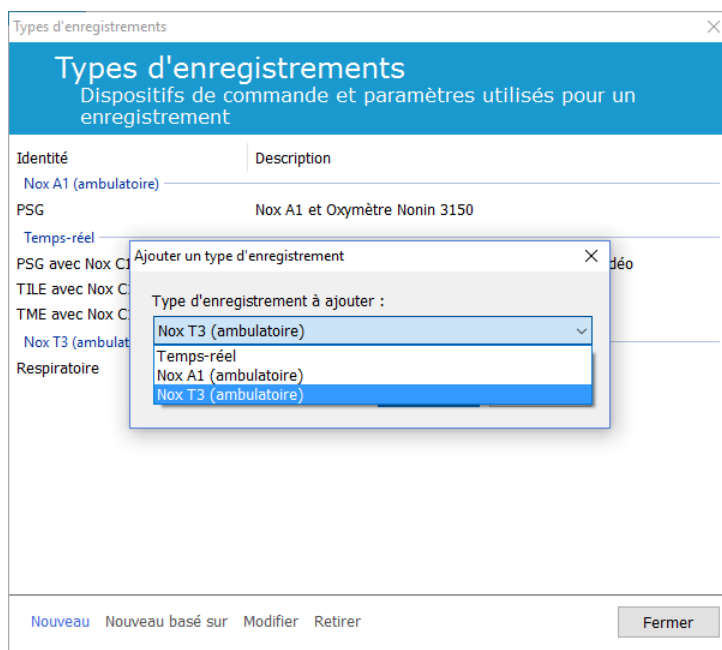

L'étape suivante consiste à configurer le Type d'enregistrement selon le cas. L'assistant suivant vous permet de configurer votre Type d'enregistrement.

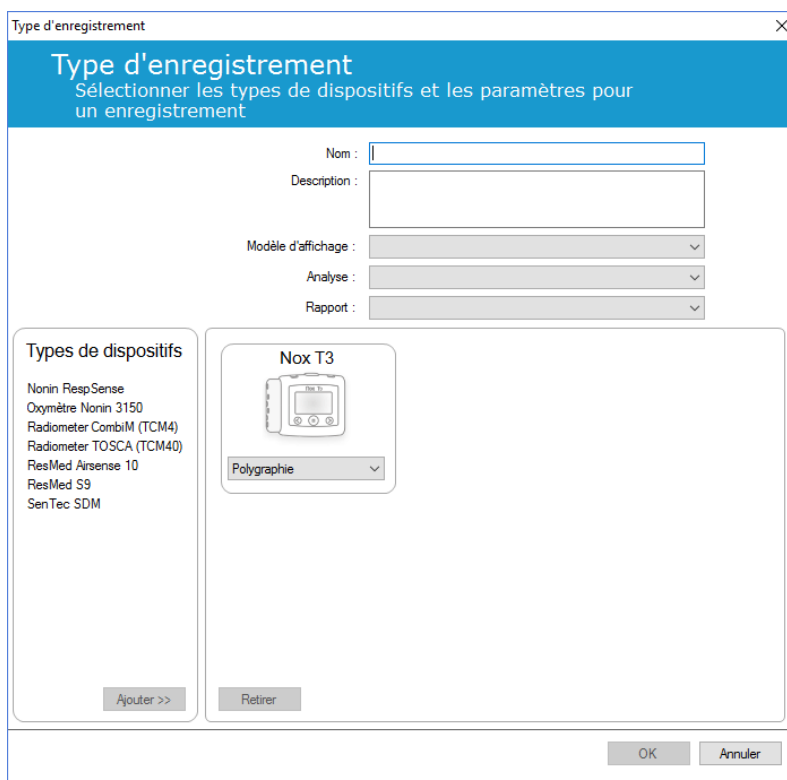

2. Saisissez le **Nom** et la **Description du type d'enregistrement**. Choisissez la **Disposition de l'espace de travail**, l'**Analyse** et le **Rapport** pertinents. Vous avez aussi la possibilité d'ajouter des dispositifs auxiliaires. Choisissez par exemple le Nonin 3150 (*sous Types de dispositifs*) et cliquez sur **Ajouter>>**.

Type d'enregistrement

**Type d'enregistrement**  
Sélectionner les types de dispositifs et les paramètres pour un enregistrement

Nom : Test 1  
Description : Standard Nox T3 recording with Nonin 3150

Modèle d'affichage : Respiratoire  
Analyse : Pédiatrique Respiratoire Flux Nasal  
Rapport : Rapport de polygraphie [AASM 2013]

**Types de dispositifs**

- Nonin RespSense
- Oxygène Nonin 3150
- Radiometer CombIM (TCM4)
- Radiometer TOSCA (TCM40)
- ResMed Airsense 10
- ResMed S9
- SenTec SDM

Ajouter >> Retirer

OK Annuler

Vous pouvez aussi choisir le Profil de dispositif correspondant à ce Type d'enregistrement directement dans l'Assistant du type d'enregistrement, voir plus bas.

Type d'enregistrement

**Type d'enregistrement**  
Sélectionner les types de dispositifs et les paramètres pour un enregistrement

Nom : Test 1  
Description : Standard Nox T3 recording with Nonin 3150

Modèle d'affichage : Respiratoire  
Analyse : Pédiatrique Respiratoire Flux Nasal  
Rapport : Rapport de polygraphie [AASM 2013]

**Types de dispositifs**

- Nonin RespSense
- Oxygène Nonin 3150
- Radiometer CombIM (TCM4)
- Radiometer TOSCA (TCM40)
- ResMed Airsense 10
- ResMed S9
- SenTec SDM

Ajouter >> Retirer

OK Annuler

Pour créer des Profils de dispositifs personnalisés, veuillez suivre les instructions de la rubrique *Profils de dispositifs* pour plus de détails. Une fois que vous avez créé un nouveau Profil de dispositif, il apparaît dans le menu déroulant de l'assistant de Type d'enregistrement.

Une fois votre Type d'enregistrement configuré, cliquez sur **OK** et votre Type d'enregistrement personnalisé est disponible pour configuration.

## Profils de dispositifs



- ▶ Remarque : Les assistants de Profils de dispositifs varient en fonction des dispositifs d'enregistrement Nox

Les Profils de dispositifs sont créés pour tous les enregistrements standards que vous pouvez effectuer avec les dispositifs Nox. Ils permettent une installation simple lors du processus de Configurer le dispositif.

A partir de la barre d'outils de Noxturnal, allez à **Dispositifs > Profils de dispositifs...**



L'assistant des Profils de dispositifs vous montre les Profils de dispositifs disponibles pour les dispositifs d'enregistrement Nox et pour le Point d'accès Nox.

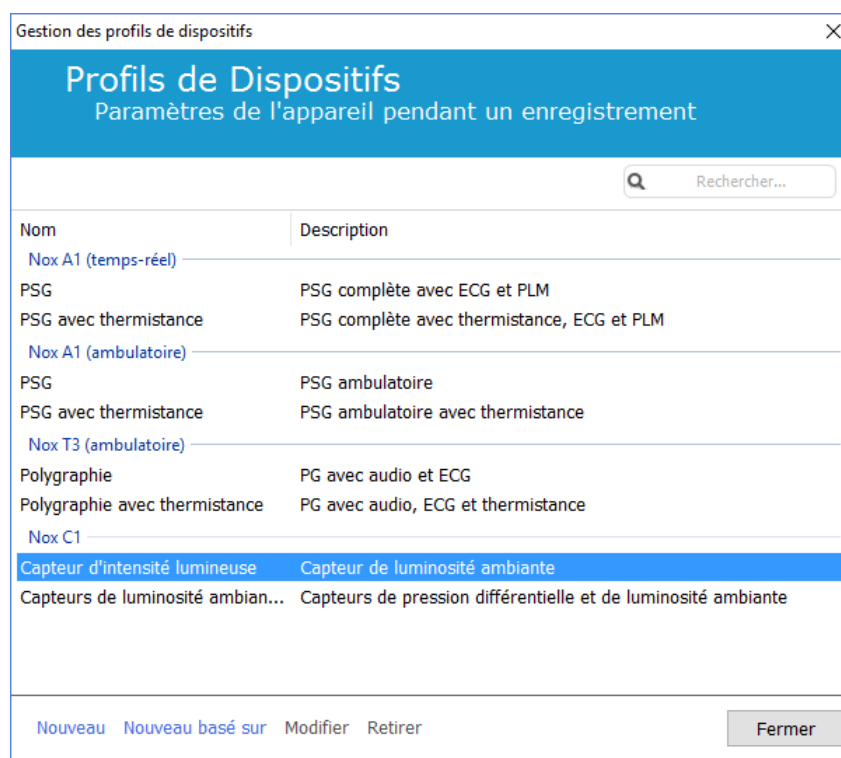

Pour créer un profil de dispositif personnalisé, choisissez **Nouveau** ou **Nouveau basé sur**. Sélectionnez ensuite le dispositif d'enregistrement qui sera associé au modèle ou les profils de dispositifs actuels sur lesquels vous souhaitez baser votre nouveau modèle. Dans cet exemple, nous allons créer un nouveau profil de dispositif pour le Nox T3.

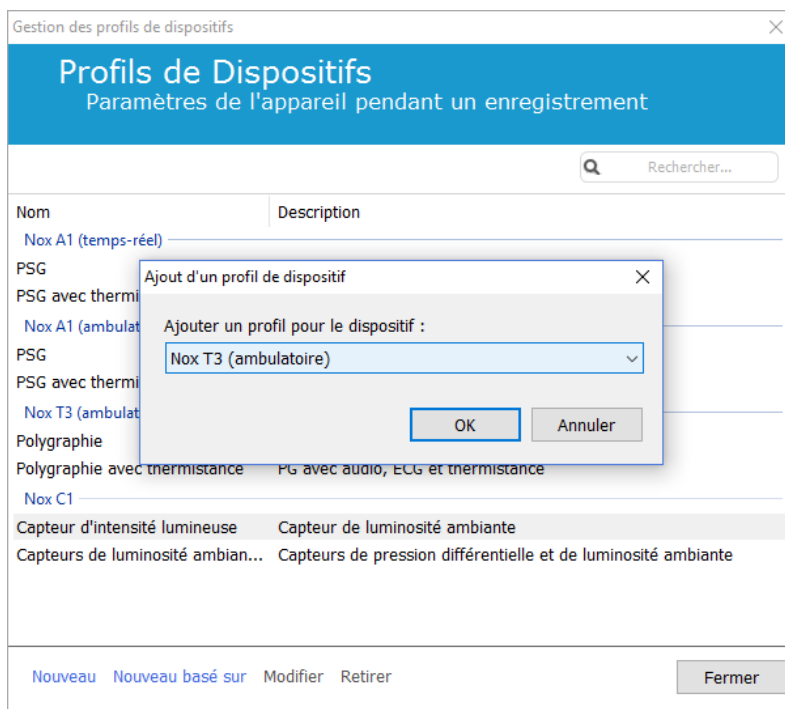

Vous pouvez configurer le Profil de dispositif dans l'assistant de Propriétés de profil. Saisissez le Nom (avec une description, si vous le souhaitez).

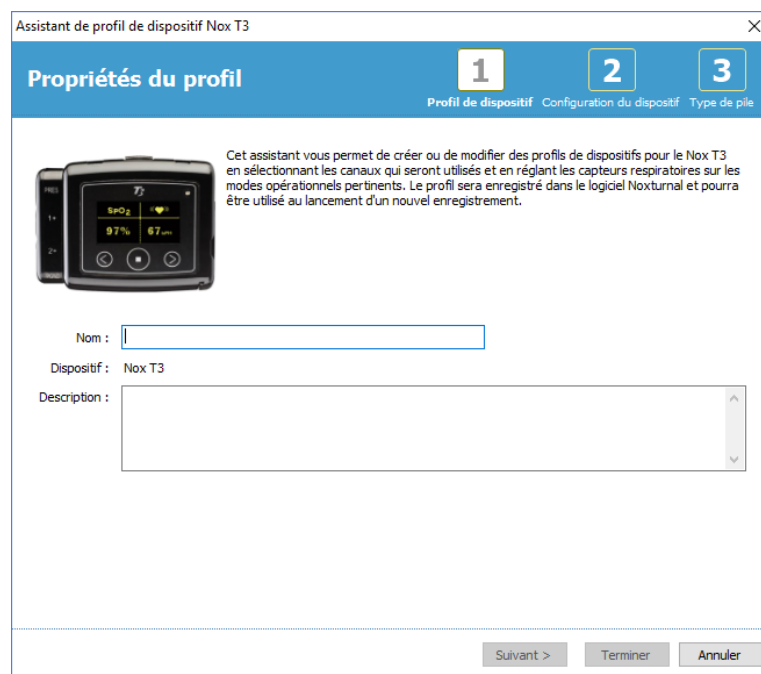

Cliquez sur **Suivant** pour passer à l'étape suivante.

La boîte de dialogue suivante vous permet de régler la configuration des canaux pour le dispositif. La boîte de dialogue "Configurer le dispositif" dépend du dispositif choisi. Cela signifie que l'assistant dépendra du type de dispositif Nox utilisé. Lorsque vous avez réglé la configuration des canaux, cliquez sur **Suivant**.

Assistant de profil de dispositif Nox T3

**Configurer le dispositif** 1 2 3  
Profil de dispositif Configuration du dispositif Type de pile

Enregistrement audio  
 Activer la lecture audio

Lunette et/ou masque  
 Non utilisé  
 Flux nasal  
 Pression masque

Canaux polyvalents  
 Canal 1 : Abdomen Piezo  
 Canal 2 : Abdomen Piezo

Affichage dispositif  
Standard  
Affiche les signaux et l'état de la connexion.

< Précédent Suivant > Terminer Annuler

L'étape finale dans la configuration d'un dispositif d'enregistrement Nox consiste à définir le type de pile qui sera utilisée dans votre dispositif d'enregistrement. Choisissez le type de pile pertinent et cliquez sur **Terminer**.

Assistant de profil de dispositif Nox T3

**Sélection du type de pile** 1 2 3  
Profil de dispositif Configuration du dispositif Type de pile

Sélectionnez le type de pile utilisée avec l'enregistreur :

Pile alcaline  
Une pile alcaline peut enregistrer de 8 à 16 heures selon sa qualité.

Pile lithium  
Une pile lithium peut enregistrer de 20 à 33 heures selon sa qualité. Les piles lithium sont optimales pour enregistrer plusieurs nuits.

Batterie NiMH rechargeable  
Une batterie rechargeable standard de 2000 mAh peut enregistrer de 10 à 15 heures.  
Une pile standard de 2000 mAh peut enregistrer pendant 10 à 15 heures.

⚠ Il est recommandé d'utiliser des piles neuves ou rechargées à chaque nouvel enregistrement. Pour enregistrer plusieurs nuits, il se peut que le patient soit obligé de changer les piles chaque matin.

< Précédent Terminer Annuler

Le Profil de dispositif créé sera disponible dans la liste de Profils de dispositifs et pourra être configuré.

## Téléchargement d'un Enregistrement ambulatoire à partir d'un Dispositif d'enregistrement Nox



- ▶ Remarque : Si pour une raison quelconque un enregistrement a partiellement échoué, les résultats peuvent être faussés. L'utilisateur en sera averti si cela se produit et devra décider si les données enregistrées sont suffisantes. Il est possible de télécharger à nouveau les données depuis le dispositif.
- ▶ Remarque : L'enregistrement téléchargé reste dans le dispositif, jusqu'à ce que ce dernier soit configuré pour un autre enregistrement.

Pour télécharger des données enregistrées sur un dispositif d'enregistrement Nox vers l'ordinateur, assurez-vous que le logiciel Noxturnal fonctionne, puis connectez un dispositif sur un des ports USB de votre ordinateur.

Noxturnal détecte automatiquement le dispositif et affiche les informations sur la **Page d'enregistrement**. La détection peut prendre de 2 à 4 secondes.

Cliquez sur la touche **Télécharger l'enregistrement** sur la **Page d'enregistrement** ; Noxturnal commence le téléchargement de l'enregistrement du dispositif vers l'ordinateur. Une boîte de dialogue indiquant le progrès du téléchargement apparaît, montrant les étapes au cours du téléchargement. Une fois les données téléchargées, le protocole d'analyse par défaut est exécuté. Le téléchargement audio démarre si le dispositif a été configuré pour un enregistrement audio. Il est possible de commencer à traiter les données à tout moment pendant leur téléchargement en cliquant sur le lien **Commencer le travail**.

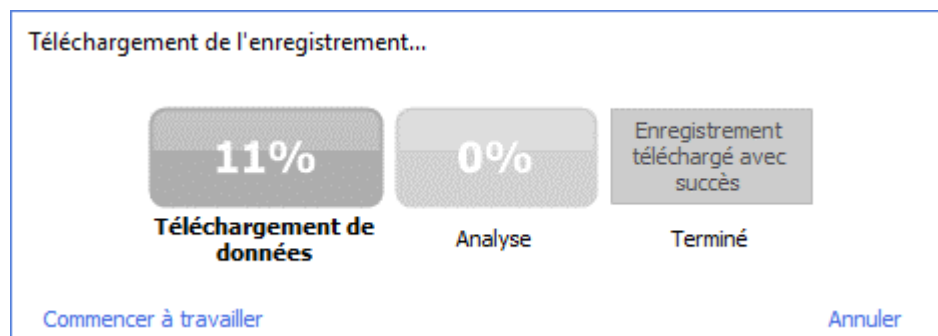

Une fois le téléchargement terminé, l'utilisateur en est informé et peut commencer à travailler sur la totalité de l'enregistrement.

Les enregistrements sont toujours téléchargés à l'emplacement de stockage des données par défaut. Il est possible de modifier l'emplacement de stockage de données par défaut à partir de l'onglet automatisation depuis la boîte de dialogue des options d'outils (**Outils** → **Paramètres...** → **Général**). Les enregistrements téléchargés sont ajoutés automatiquement à la bibliothèque des enregistrements et peuvent être consultés à tout moment, en ouvrant la bibliothèque des enregistrements. Pour plus de détails, consultez la section *Bibliothèque d'enregistrements*.

## Configuration du Nox Sleep System pour des Enregistrements en ligne.

### Vue d'ensemble du réseau du système en ligne

Pour assurer l'opération stable de la fonctionnalité du Nox Sleep System en ligne, veuillez suivre la configuration système conseillée ci-après.

- Nous conseillons d'utiliser un ordinateur différent pour chaque configuration de système en ligne. Il est toutefois possible de faire fonctionner plus d'un système en ligne sur un seul ordinateur. Consultez la rubrique sur la *Configuration minimale requise* pour savoir comment.
- Utilisez un réseau local (LAN) différent pour chaque point d'accès Nox C1, avec un ordinateur sur lequel est installé le logiciel Noxturnal.
- Utilisez un Point d'accès Nox C1 différent pour chaque enregistreur Nox A1.

Le tableau suivant décrit la configuration de la salle de contrôle où se trouve l'ordinateur sur lequel est installé Noxturnal.

Salle de contrôle	
Élément	Connexion
PC	Raccordé au même réseau que le Point d'accès Nox C1 avec un câble réseau
Noxturnal	Installé sur le PC

Le tableau ci-dessous décrit la configuration de la chambre où dormira le patient pendant l'étude de sommeil.

Chambre du patient			
Nom de l'élément	Description	Fonction	Installation/Connexion
Point d'accès Nox C1	Point d'accès Bluetooth avec entrées analogiques et série, un capteur de lumière et un capteur de pression différentielle intégrés	<ul style="list-style-type: none"><li>▶ Transfert de données provenant de Nox A1 par connexion Bluetooth et envoyées à Noxturnal via Ethernet</li><li>▶ Commandes provenant de Noxturnal via Ethernet et envoyées au Nox A1 par connexion Bluetooth</li><li>▶ Transfert de données provenant de dispositifs auxiliaires connectés à des entrées analogiques et/ou en série et envoyées à Noxturnal via Ethernet</li></ul>	Dans la chambre du patient. Connecté au même LAN que l'ordinateur sur lequel est installé le logiciel Noxturnal

Enregistreur Nox A1 et capteurs concernés	Dispositif d'enregistrement pouvant être configuré pour différents types d'études de sommeil	Enregistre les signaux physiologiques provenant de capteurs intégrés et branchés	Raccordé au patient dans sa chambre
Appareils auxiliaires médicaux	Tout appareil médical respectant les spécifications relatives au canal d'entrée du Point d'accès Nox C1. Dispositifs médicaux pris en charge par le système à connecter à l'enregistreur Nox A1 par lien Bluetooth	Dépend du dispositif auxiliaire utilisé	Câble de connexion pertinent raccordé à l'entrée analogique/série/USB sur le Point d'accès Nox C1. Par lien Bluetooth vers l'enregistreur Nox A1
Application mobile Noxturnal	Application Android	Peut être utilisée pour se connecter aux Chambres en ligne, analyser les traces d'enregistrement et effectuer un bio-calibrage et un contrôle d'impédance. Peut aussi être utilisée pour lancer et arrêter des enregistrements.	Réglez l'application mobile sur Mode en ligne et connectez-vous à la chambre en ligne pertinente

L'illustration suivante donne un aperçu de l'installation en ligne du Nox Sleep System.

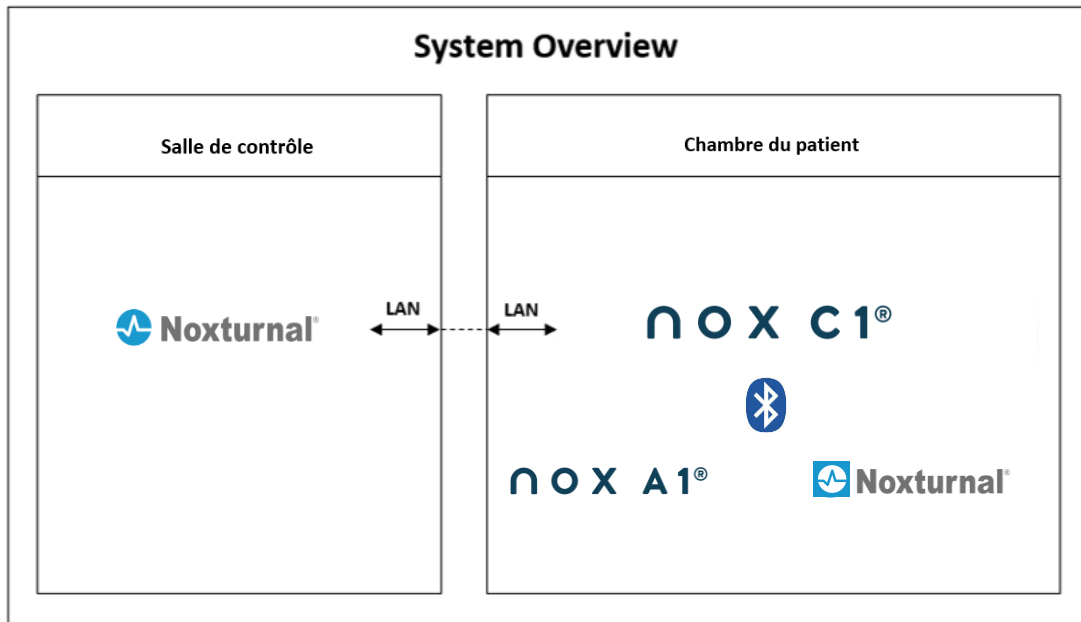

Le Point d'accès Nox C1 est opéré par le logiciel Noxturnal.

Pour plus d'instructions sur le Point d'accès Nox C1 et l'enregistreur Nox A1, consultez le Manuel du Nox C1 et celui du Nox A1.



## Configuration du système en ligne



- ▶ Remarque : Pour effectuer des enregistrements en ligne avec l'enregistreur Nox A1, vous devez avoir une licence d'achat en ligne Noxturnal A1 active sur votre ordinateur, ainsi qu'un Point d'accès Nox C1. Pour de plus amples renseignements, veuillez contacter Nox Medical ou ses commerciaux.

Ce chapitre décrit comment configurer le Nox Sleep System pour une configuration en ligne. Assurez-vous d'abord d'avoir configuré tous les dispositifs et accessoires essentiels, tels que le Point d'accès Nox C1, les câbles et le commutateur Ethernet. Des renseignements détaillés sur l'installation de votre réseau, y compris le Point d'accès Nox C1 se trouvent dans le manuel du Nox C1.

Pour configurer le Nox Sleep System pour une configuration en ligne, vous devez suivre les étapes suivantes dans Noxturnal, le cas échéant :

1. Configurer des **Chambres en ligne**
2. Configurer les nouveaux **Capteurs**
3. Configurer des **Profils de dispositifs**
4. Configurer des **Types d'enregistrement**

Ces étapes sont détaillées ci-dessous. Suivez ces étapes pour lancer un enregistrement en ligne et ensuite commencer à travailler sur les signaux dans Noxturnal.

### Chambre en ligne

---

La configuration d'une Chambre en ligne fait partie de l'installation de Noxturnal pour tout enregistrement en ligne. La chambre en ligne englobe un ensemble de dispositifs que vous gardez normalement dans une pièce. Il peut s'agir, par exemple, de tous les dispositifs dédiés aux études de sommeil, regroupés dans une chambre d'hôpital spécifique.

Pour ajouter une nouvelle chambre, choisissez **Dispositifs > Chambres en ligne...** dans la barre d'outils Noxturnal. Ceci fait apparaître la boîte de dialogue **Chambres**.

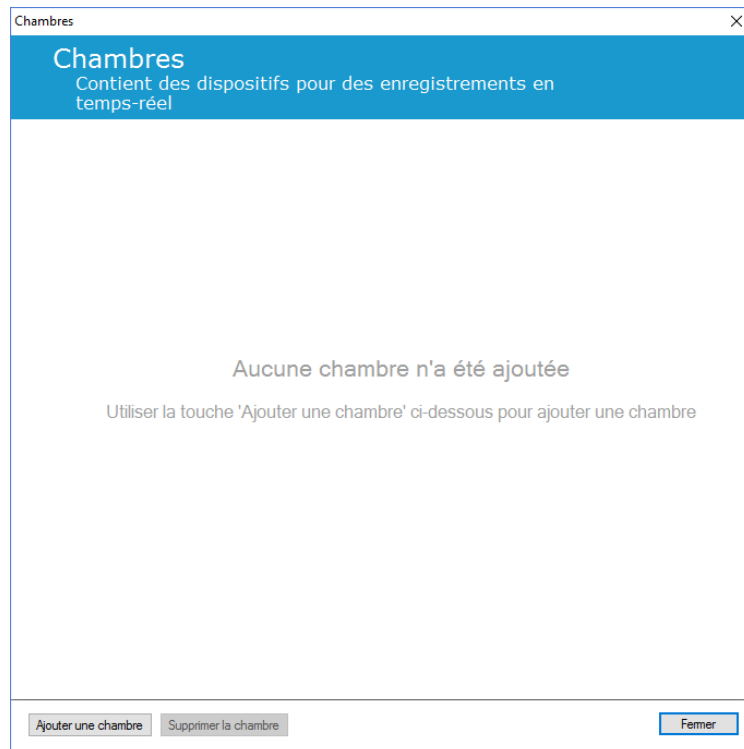

C'est ici que vous pouvez ajouter une nouvelle chambre ou modifier une chambre existante. Pour ajouter une nouvelle chambre, cliquez sur **Ajouter une chambre**. La boîte de dialogue ci-dessous vous invite à donner un nom à la nouvelle chambre, en cliquant sur l'icône du crayon et à ajouter des dispositifs à votre chambre en cliquant sur **Ajouter des dispositifs**.

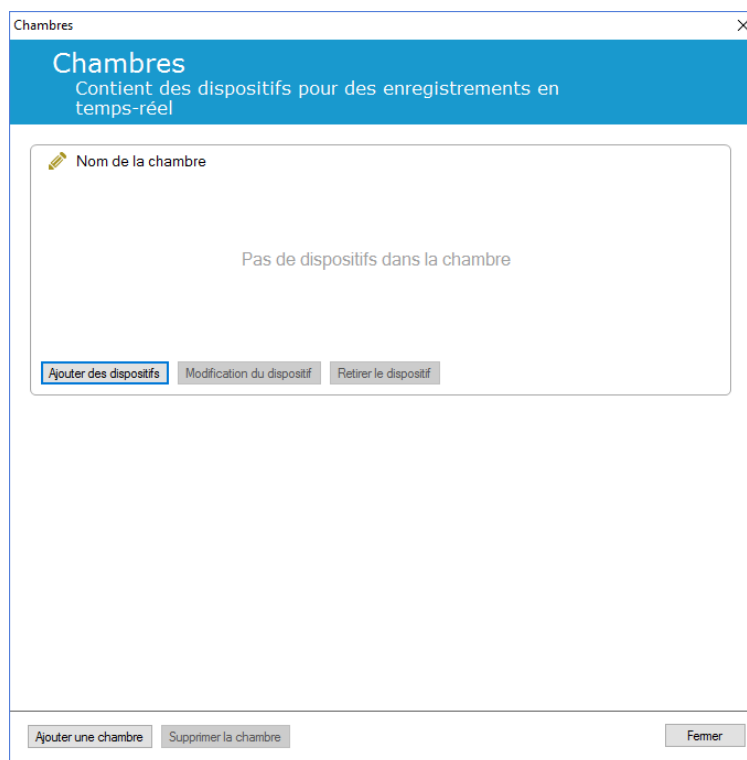

Dans l'Assistant **Ajouter des dispositifs**, vous pouvez ajouter des dispositifs à votre chambre. Pour ajouter un dispositif, choisissez le dispositif pertinent dans la liste des **Types de dispositifs** et cliquez sur **Ajouter>>** ou double-cliquez sur le dispositif dans la liste. Vous pouvez trouver des dispositifs IP connectés à votre réseau en cliquant sur **Trouver des dispositifs IP**.

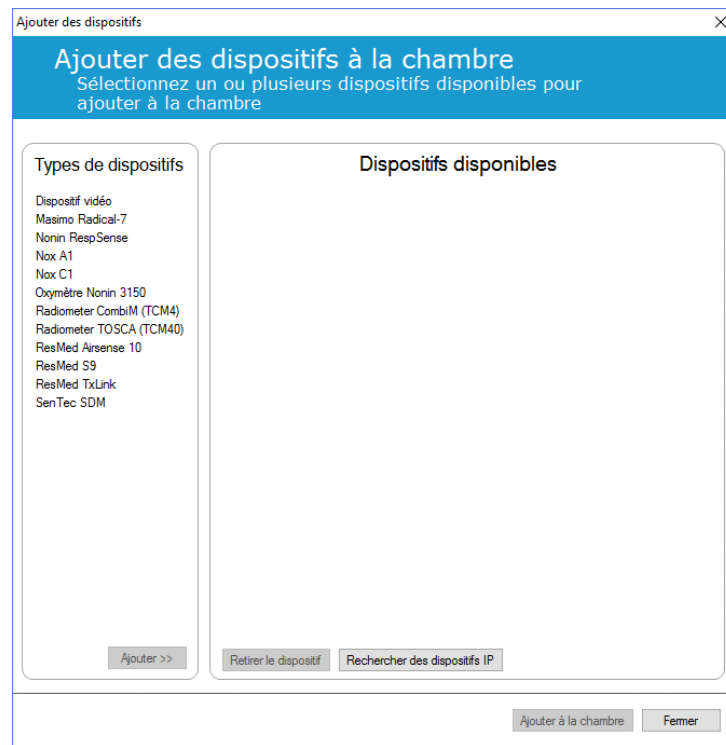

Pour ajouter un Enregistreur Nox A1, vous devez choisir le Point d'accès utilisé dans la chambre, puis cliquer sur **Trouver** pour trouver votre Enregistreur Nox A1 ou saisissez le numéro de série de l'A1 manuellement. Souvenez-vous que votre Enregistreur A1 doit être activé pour cette étape. Choisissez votre enregistreur dans la liste, puis cliquez sur **Suivant**.

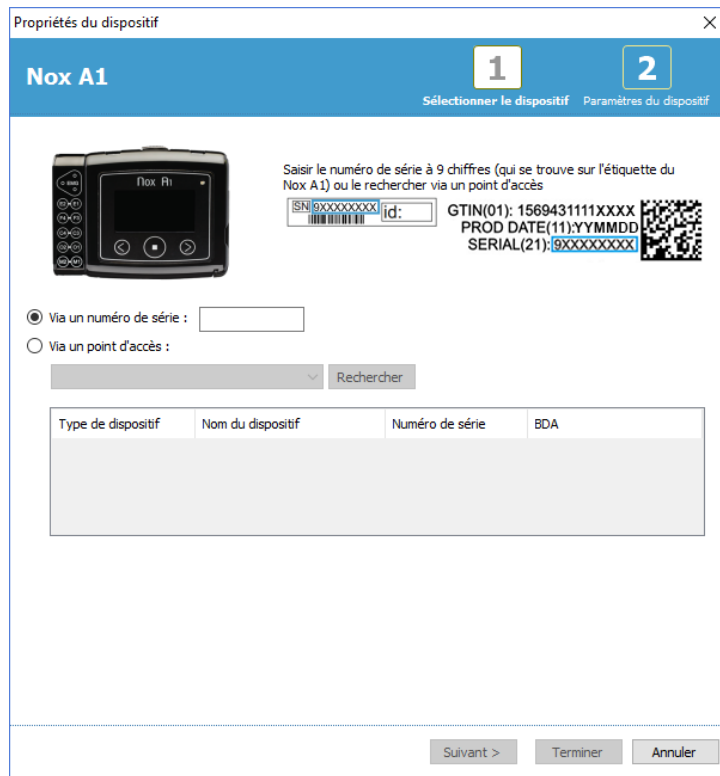

Une fois votre choix de dispositifs ajouté à la collection de dispositifs disponibles, vous pouvez choisir les dispositifs à ajouter à votre chambre en ligne.



Pour choisir les dispositifs à ajouter à votre chambre, cliquez sur le dispositif voulu. Un cadre bleu épais apparaît autour de chaque dispositif sélectionné. Une fois que vous avez choisi les dispositifs à

ajouter à la chambre, cliquez sur **Ajouter à la chambre** et ce choix de dispositifs aura été ajouté à votre chambre.

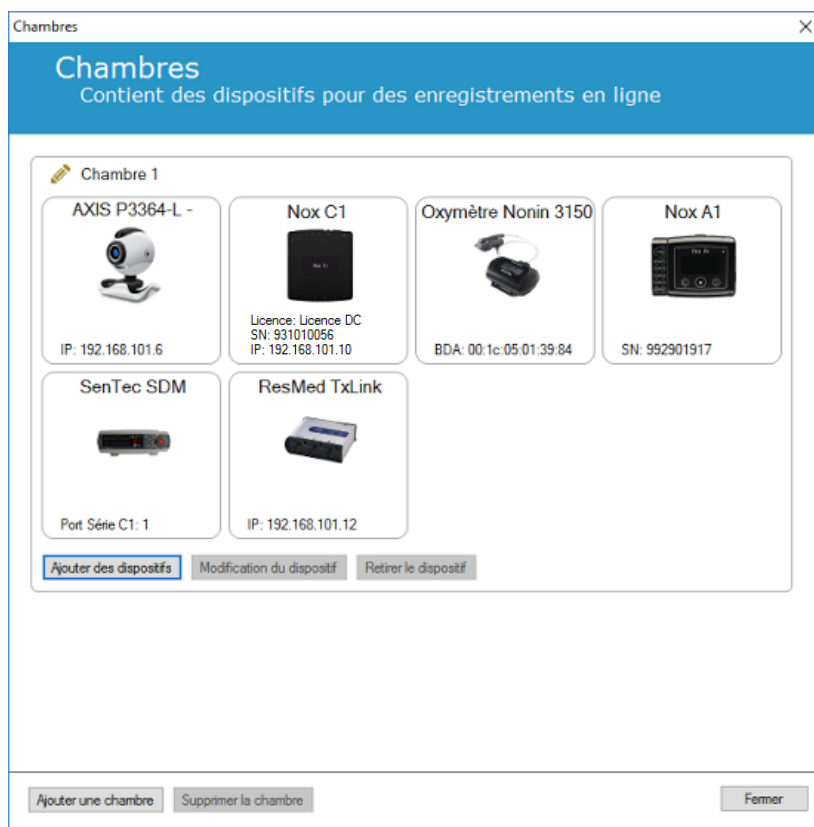

Vous avez désormais terminé la configuration de la chambre en ligne. Vous pouvez procéder de la même manière pour ajouter des chambres supplémentaires.

## Configuration de nouveaux capteurs

Si vous souhaitez créer de nouvelles configurations de capteurs, p. ex. pour les utiliser avec le Nox C1, allez à **Dispositifs > Capteurs...** dans la barre d'outils Noxturnal.

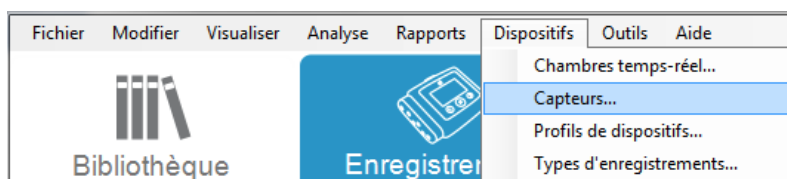

L'assistant **Gérer les capteurs** vous permet de créer un nouveau capteur et de modifier/supprimer les capteurs existants. Pour créer un nouveau capteur patient ou un capteur auxiliaire, cliquez sur **Nouveau**. Les capteurs de patients sont des capteurs connectés aux Enregistreurs A1 ou T3 et au patient. Les capteurs auxiliaires sont connectés au Point d'accès C1 et à un dispositif auxiliaire.

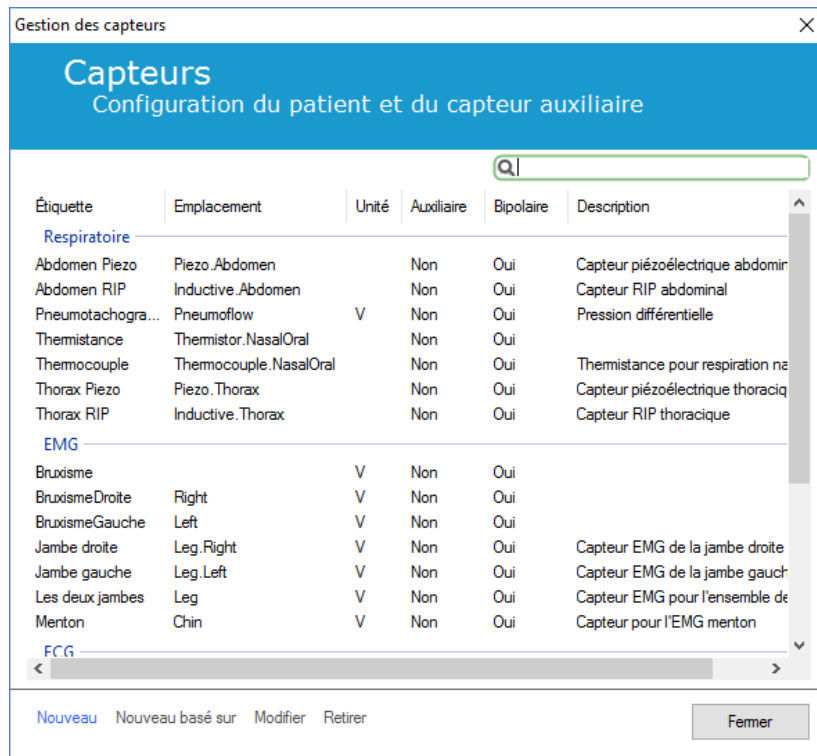

Vous avez la possibilité de créer un nouveau capteur patient ou un capteur auxiliaire. Remplissez les champs applicables et cliquez sur **OK** pour sauvegarder la configuration du capteur.

## Profils de dispositifs pour dispositifs en ligne

Les dispositifs Nox utilisés pour les enregistrements en ligne se configurent dans les **Profils de dispositifs**. Les Profils de dispositifs couvrent la configuration des canaux du dispositif. Noxturnal propose une gamme de Profils de dispositifs par défaut, mais vous pouvez aussi configurer facilement de nouveaux Profils de dispositifs. Pour savoir comment personnaliser vos Profils de dispositifs, reportez-vous à la rubrique *Profils de dispositifs*.

## Types d'enregistrement pour dispositifs en ligne

L'étape finale consiste à configurer les **Types d'enregistrement**. Voici une liste des types d'enregistrement que vous pourrez enregistrer en ligne dans votre clinique. Chaque **Type d'enregistrement** rassemble plusieurs types de dispositifs en ligne disponibles et pouvant être rassemblés. Exemples : **PSG Standard et Nox C1**, qui réuniraient un point d'accès Nox C1, un enregistreur Nox A1, un oxymètre Nonin 3150 et une caméra vidéo. Pour savoir comment configurer de nouveaux Types d'enregistrement, consultez la rubrique *Types d'enregistrement*.

## Lancement d'un Enregistrement en ligne

Une fois que vous avez fini la configuration en ligne, vous pouvez lancer un enregistrement en ligne. De la page **Enregistrement**, vous pouvez lancer un enregistrement en ligne dans la chambre que vous avez configurée. Pour lancer l'enregistrement, double-cliquez sur l'icône de la chambre ou cliquez sur **Configurer un enregistrement**.

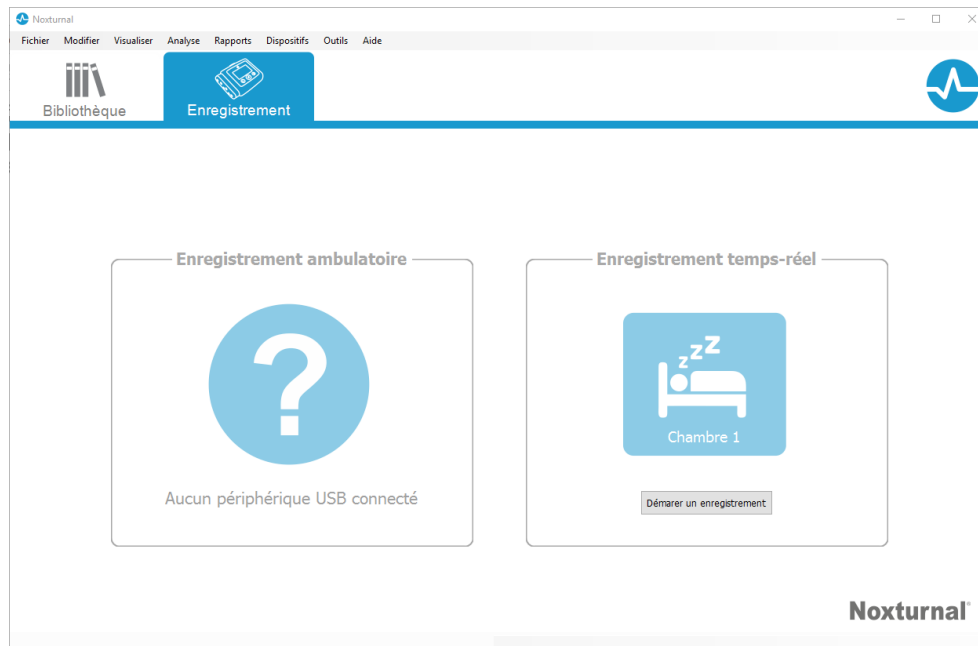

Ceci fait apparaître l'assistant pour **Lancer un enregistrement en ligne**. L'assistant vous permettra de :

- Choisir le **Type d'enregistrement** qui sera lancé, à partir du menu déroulant.
- Le choix de **Dispositifs** dépend du **Type d'enregistrement** sélectionné. Tous les dispositifs disponibles dans la chambre en ligne sont énumérés, mais les dispositifs non compris dans le type d'enregistrement seront grisés. Il est possible d'inclure les dispositifs désactivés dans l'enregistrement en cochant les cases correspondantes dans la liste de dispositifs.
- Choisissez un **Profil de dispositif** pour certains dispositifs, comme le Nox A1 et le Nox C1.





Démarrer un enregistrement temps réel

## Sélectionner le type d'enregistrement

1 Type d'enregistrement 2 Patient

Type d'enregistrement : PSG avec Nox C1

### Dispositifs

Nox A1	Profil de dispositif : PSG SN: 992902192		<input checked="" type="checkbox"/>
Nox C1	Profil de dispositif : Capteur d'intensité lumin IP: 192.168.101.10 SN: 109 Licence: Licence DC		<input checked="" type="checkbox"/>
ResMed TxLink	IP: 192.168.101.15		<input checked="" type="checkbox"/>
SenTec SDM	Port Série C1: 1		<input checked="" type="checkbox"/>
Oxymètre Nonin 3150	BDA: 11:11:11:11:11:11		<input checked="" type="checkbox"/>

Suivant > Mode veille Démarrer l'enregistrement Annuler

Une fois que vous avez choisi votre **Type d'enregistrement** et les dispositifs correspondants avec leurs **Profils de dispositifs**, cliquez sur **Suivant** pour saisir les informations patient. L'étape finale consiste à lancer l'enregistrement. Pour cela, veuillez cliquer sur **Lancer l'enregistrement** ou sur **Veille** dans l'assistant **Informations relatives au patient**.

#### Commencer l'enregistrement :

Vous verrez alors apparaître votre Disposition d'espace de travail choisie, avec une fenêtre d'état affichant l'état de l'enregistrement qui commence. Vous verrez enfin apparaître les signaux enregistrés en temps réel et vous pourrez commencer à travailler avec eux.

#### Mode Veille :

Le **Mode Veille** ouvre l'espace de travail que vous avez choisi et une fenêtre d'état vous montre que vous êtes en **Mode Veille**, vous donnant la possibilité de vous connecter à la Chambre en ligne pour préparer, évaluer et participer au branchement du patient et lancer l'enregistrement à l'aide de l'**Application mobile Noxturnal** ou en lançant **Commencer l'enregistrement** tel que décrit à l'étape précédente.

Enregistrement temps-réel mis en veille

- **Enregistrement prêt**  
Démarrer l'enregistrement ou connectez l'App Noxturnal

Démarrer l'enregistrement Annuler



Une fois que l'utilisateur a branché l'Application mobile Noxturnal à la chambre en ligne, les tracés en temps réel qui commencent à apparaître ne sont **PAS** sauvegardés dans l'enregistrement. Il ne s'agit que d'un aperçu, tel qu'indiqué dans l'état d'aperçu. Le signal commence l'enregistrement dès que l'utilisateur appuie sur **Commencer l'enregistrement**, soit dans l'Application mobile Noxturnal ou dans le logiciel Noxturnal.

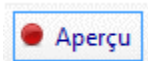

L'utilisateur peut aussi passer en Mode Veille à tout moment une fois l'enregistrement commencé, s'il souhaite mettre l'enregistrement en attente pendant un moment, en cliquant sur le bouton rouge rec en haut de l'écran.

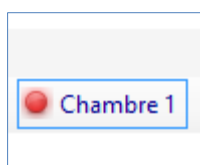

En cliquant sur le bouton rec, vous pourrez soit passer en Mode Veille, arrêter l'enregistrement, ou annuler des crédits et continuer l'enregistrement.

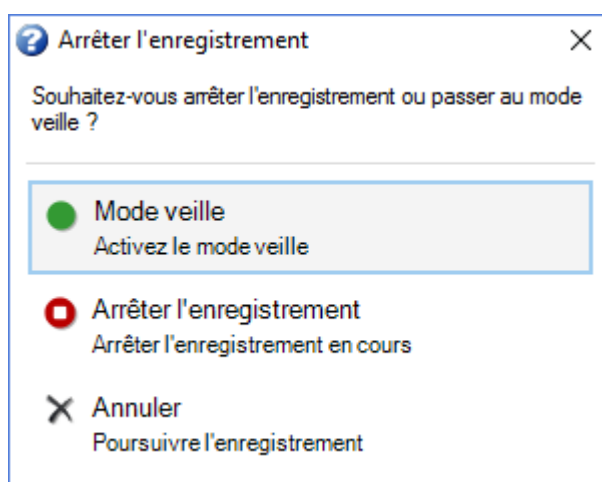

## Configuration du Nox C1

Le Point d'accès Nox C1 est équipé de 12 canaux analogiques permettant de capter des signaux en courant continu de dispositifs auxiliaires. Les canaux sont réunis sur 6 ports, étiquetés DC IN de 1 à 12 sur le haut du dispositif. Chaque port analogique comporte 2 canaux. Les dispositifs auxiliaires peuvent être connectés aux entrées analogiques du Nox C1. L'amplitude de tension permet l'interfaçage de signaux entre -5V et +5V. Pour de plus amples informations sur le Point d'accès Nox C1, consultez le Manuel du Nox C1.

## Configuration réseau du Nox C1

La configuration par défaut du Point d'accès Nox C1 est indiquée dans le tableau suivant. La configuration réseau du Nox C1 se gère avec Noxturnal.

Configuration réseau du Nox C1	Détails
Serveur DHCP	Pool DHCP : 192.168.101.64-192.168.101.127
Adresse IP statique	192.168.101.10
Découverte Plug-and-Play universelle (UPnP)	Protocole de réseau qui permet au Nox C1 d'être découvert sur un réseau

Pour gérer la configuration réseau du Nox C1, ouvrez une chambre en ligne configurée (Dispositifs > Chambres en ligne...), choisissez le Nox C1 dans la chambre et cliquez sur **Modifier le dispositif**. La boîte de dialogue ci-dessous vous montre comment modifier la configuration réseau du Nox C1.

The screenshot shows a dialog box titled "Propriétés du dispositif" for a device named "Nox C1". The dialog is split into two main sections: "Adresse IP" and "Paramètres du serveur".

**Adresse IP:**

- Obtenir une adresse IP automatiquement (radio button not selected)
- Utiliser l'adresse IP suivante (radio button selected)
  - Adresse IP: 192.168.101.10
  - Masque du sous-réseau: 255.255.255.0
  - Passerelle par défaut: . . .
  - DNS: . . .
  - Adresse MAC: 00:14:2d:4a:4b:22

**Paramètres du serveur:**

- Serveur DHCP activé (checkbox checked)
- Offset de la distribution: 64
- Taille de la distribution: 63
- Bail (sec): 864000

At the bottom of the dialog, there are buttons for "Mot de passe", "Activation Licence", and "Mise à jour firmware". At the very bottom, there are "Suivant >", "Terminer", and "Annuler" buttons.

## Mettre à jour le firmware du point d'accès Nox C1

Si une nouvelle version du firmware du Nox C1 Access Point est disponible pour le dispositif connecté, Noxturnal informera l'utilisateur en affichant ce message lorsqu'il lance un enregistrement en ligne.

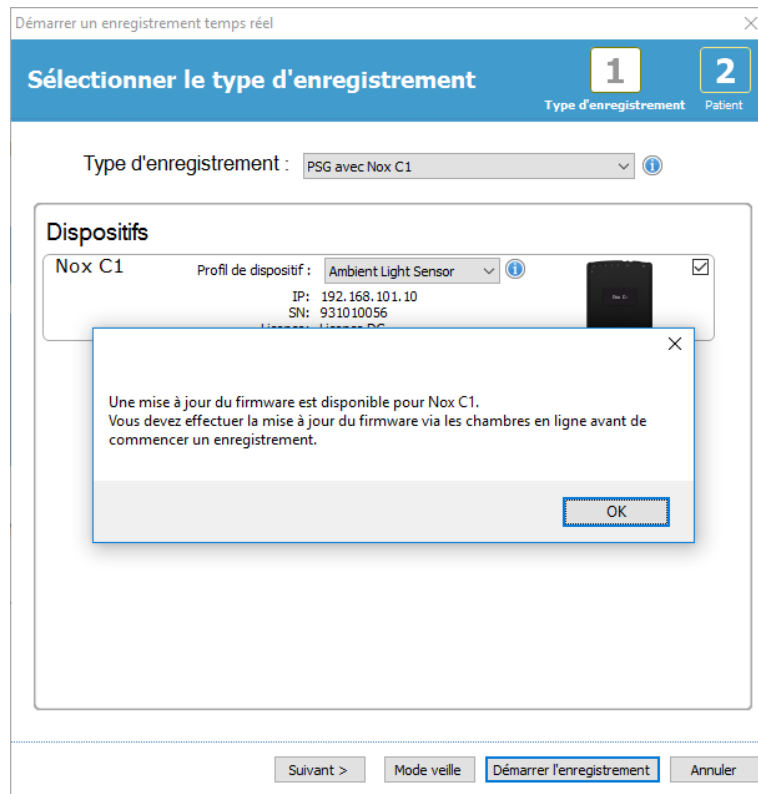

L'utilisateur peut accéder à la mise à jour du firmware en se rendant sur l'onglet **Dispositifs** de la barre de menu.

**Dispositifs >> Chambres temps-réel...**

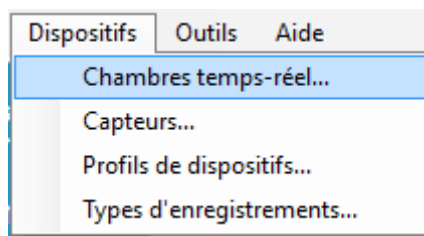

Sélectionnez le point d'accès Nox C1 et cliquez sur **Modification du dispositif**.



Dans la fenêtre des propriétés du dispositif, sélectionnez **Mise à jour firmware**.

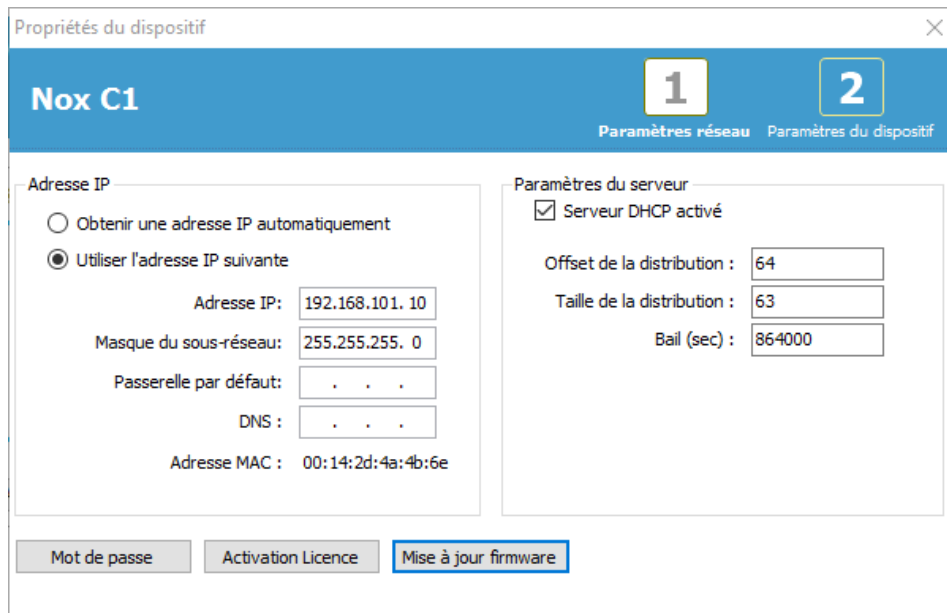

La mise à jour du firmware sera indiquée par une barre d'état et s'affichera comme ceci une fois terminée.

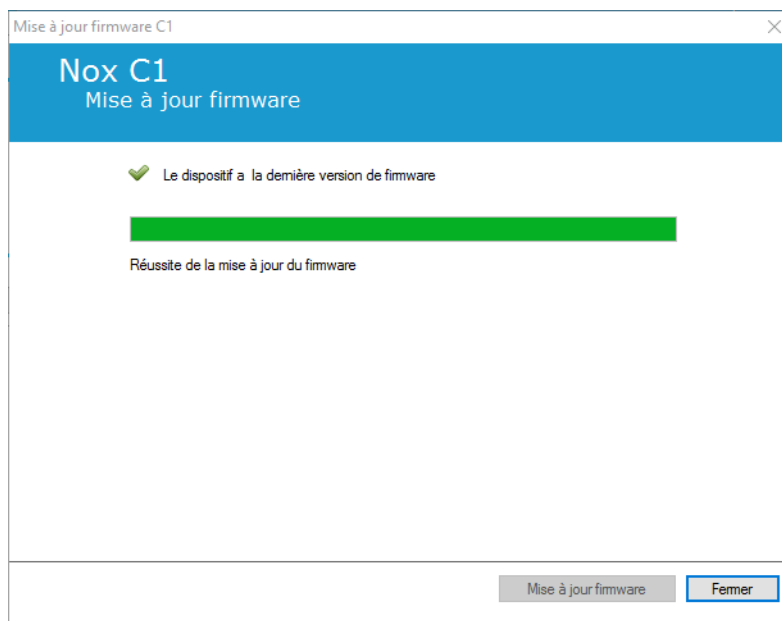

### Activation de la licence de canal DC Nox

Les canaux DC du Point d'accès Nox C1 sont verrouillés par défaut. Pour utiliser les canaux DC sur le Nox C1, vous devez avoir une licence de canal DC Nox active. Pour de plus amples renseignements à ce sujet, veuillez contacter Nox Medical ou ses commerciaux.

La licence est activée en cliquant sur **Définir la licence** dans le dialogue **Propriétés du dispositif** affiché dans l'image ci-dessus et en suivant les instructions de la page.

Propriétés du dispositif ×

1
2

Paramètres réseau
Paramètres du dispositif

Adresse IP

Obtenir une adresse IP automatiquement

Utiliser l'adresse IP suivante

Adresse IP:

Masque du sous-réseau:

Passerelle par défaut:

DNS:

Adresse MAC: 00:14:2d:4a:4b:6e

Paramètres du serveur

Serveur DHCP activé

Offset de la distribution:

Taille de la distribution:

Bail (sec):

Mot de passe
Activation Licence
Mise à jour firmware

## Intégration de dispositifs vidéo pour enregistrements en ligne

Noxturnal prend en charge les enregistrements vidéo en ligne. Pour vous servir de l'assistance vidéo numérique fournie par Noxturnal lors d'un enregistrement en ligne, vous devez configurer votre système en ligne de façon à inclure un appareil vidéo.

Un appareil vidéo peut être ajouté à votre système en ligne et la configuration sauvegardée pour une utilisation ultérieure. Pour configurer un appareil vidéo qui sera utilisé avec votre système en ligne, vous devez :

1. Vous assurer que des **codecs vidéo** sont installés sur votre ordinateur
2. Vous assurer que l'appareil vidéo est connecté au même réseau que le Point d'accès Nox C1 et l'ordinateur sur lequel est installé Noxturnal
3. Configuration d'une **Chambre en ligne** incluant l'appareil vidéo
4. Configuration d'un **Type d'enregistrement** incluant l'appareil vidéo et définir le profil vidéo
5. Sélection de la Chambre en ligne et lancement d'un enregistrement en ligne à partir de la page **Enregistrement** de Noxturnal

### Configuration d'une Chambre en ligne avec un appareil vidéo

#### CODECS VIDÉO

La prise en charge de vidéos par Noxturnal est gouvernée par les codecs vidéo qui sont installés dans votre système informatique. Ces codecs vidéo forment un logiciel spécialisé permettant la compression et la décompression de vidéos numériques. Noxturnal n'installe aucun codec, mais la plupart des systèmes informatiques sont livrés avec certains types de codecs. Pour avoir accès à la vidéo sur votre Nox Sleep Systemturnal, des codecs doivent être installés sur votre système informatique. Noxturnal vous permettra alors d'accéder aux fonctionnalités prises en charge par ces codecs. Vous pouvez télécharger le **Pack Codec K-Lite** sur le site d'assistance à la clientèle de Nox : <http://support.noxmedical.com/hc/en-us/articles/207882176>

## INTÉGRATION D'UNE CAMÉRA VIDÉO

Pour configurer un enregistrement en ligne ayant recours à un appareil vidéo, suivez les étapes suivantes.

1. Configurez une Chambre en ligne dans Noxturnal tel que décrit à la rubrique *Chambre en ligne* (Dispositifs > Chambres en ligne... dans la barre d'outils Noxturnal).
2. Ajoutez un appareil vidéo à votre **Chambre en ligne** en cliquant sur **Ajouter des dispositifs** et sélectionnez Appareil vidéo dans la liste **Types de dispositifs**.

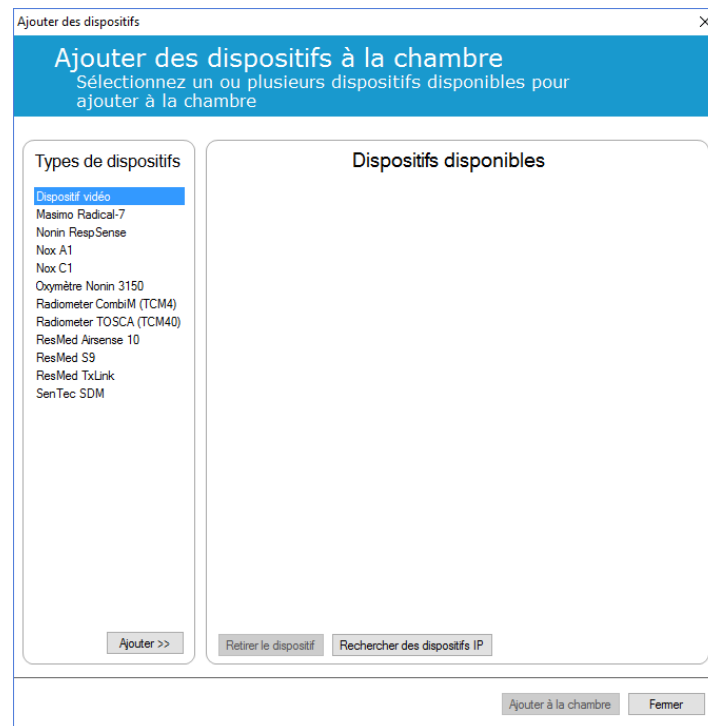

3. La boîte de dialogue concernant les Propriétés de dispositifs ci-dessous s'affiche. Vérifiez l'option pertinente, en fonction de l'appareil vidéo utilisé et cliquez sur **Suivant**.

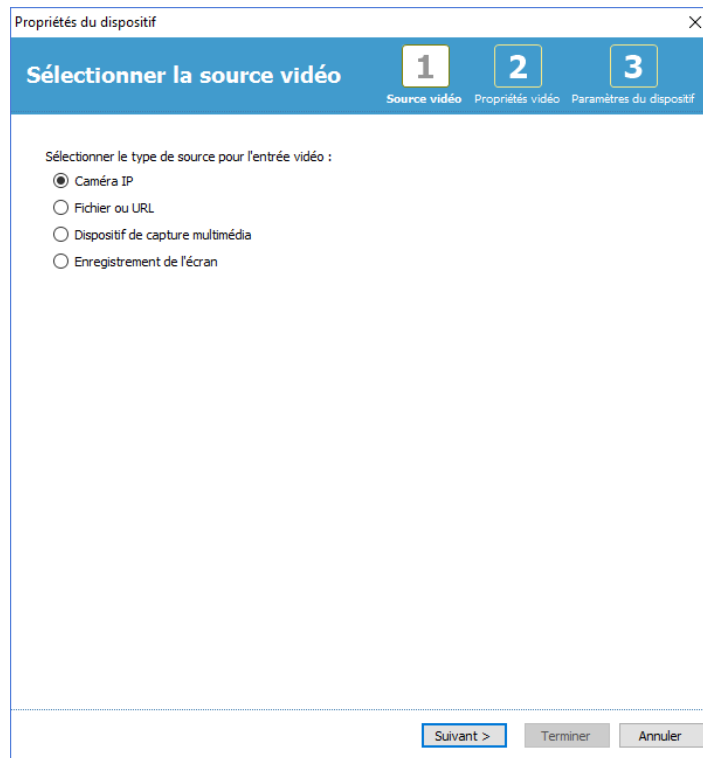

Pour configurer votre caméra IP, cliquez sur **Trouver...** et Noxturnal recherchera et trouvera les caméras vidéo connectées à votre réseau si l'UPnP (protocole de réseau qui rend possible la découverte d'une caméra IP sur un réseau) est activé. Noxturnal propose des options de connexion par défaut pour certaines caméras IP (Axis et D-Link). Lorsque vous choisissez une chaîne de connexion disponible dans Noxturnal, choisissez une chaîne de connexion (URL) en fonction de l'enregistrement que vous effectuez, selon qu'il s'agisse d'enregistrer seulement de la vidéo ou de la vidéo et de l'audio.

Si votre caméra n'est pas automatiquement découverte par Noxturnal en lançant l'action **Trouver...**, vous pouvez toujours ajouter votre caméra manuellement en entrant la chaîne de connexion (URL) pertinente, ainsi que l'adresse IP de la caméra, dans le champ **Fichier ou URL**.

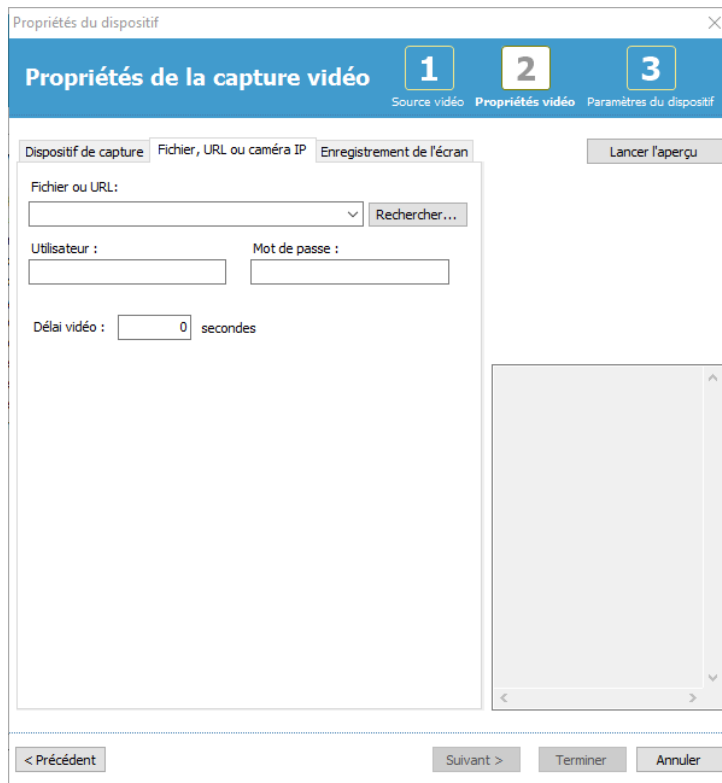

Si vous avez un appareil vidéo autre que l'Axis ou le D-Link, vous pouvez toujours ajouter manuellement de nouvelles chaînes de connexion (URL) qui seront accessibles depuis Noxturnal pour une utilisation ultérieure. Pour cela, allez dans **Outils > Paramètres > Avancé** et sélectionnez les **Paramètres par défaut**. Ouvrez le dossier des Profils vidéo et ouvrez la feuille Excel *Caméras IP*. Vous pouvez ajouter une nouvelle chaîne de connexion à la liste de chaînes existantes pour votre appareil vidéo qui pourra être utilisée avec Noxturnal.

Une fois que vous avez saisi l'Utilisateur et le Mot de passe de votre caméra, vous pouvez cliquer sur **Lancer l'aperçu** pour voir si votre caméra est correctement configurée et si elle fonctionne avec Noxturnal. Si un retard est observé pendant l'aperçu, une entrée de délai peut être ajoutée pour corriger la lecture vidéo pendant l'analyse. Cliquez sur **Suivant** pour donner un nom unique à votre caméra, puis cliquez sur **Terminer**.



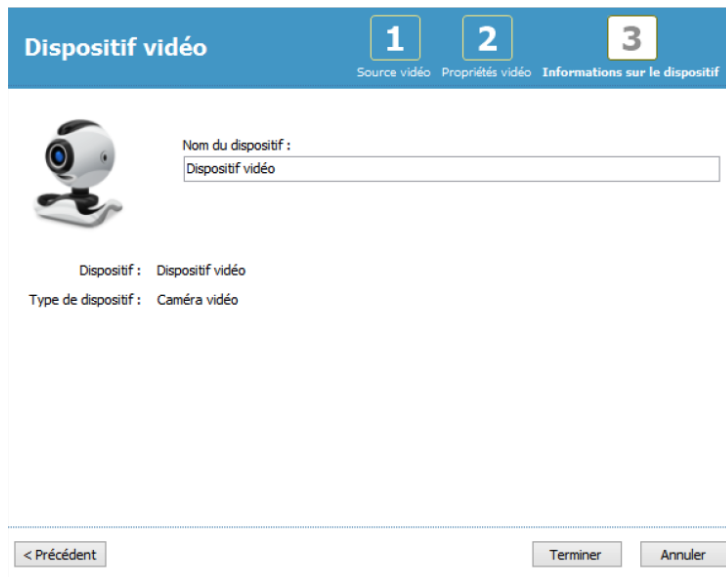

Vous avez désormais ajouté un appareil vidéo dans votre chambre en ligne.

## Configurer un type d'enregistrement avec un appareil vidéo

Noxturnal propose des Types d'enregistrement par défaut pour vos enregistrements en ligne qui comprennent un appareil vidéo. Vous pouvez sélectionner un des Types d'enregistrement par défaut et lancer directement un enregistrement en ligne qui inclut un appareil vidéo. Vous pouvez également configurer un Type d'enregistrement personnalisé et définir un Profil Windows Media pouvant être utilisé avec Noxturnal pendant l'enregistrement et la compression de la vidéo en ligne. Pour cela, allez à **Dispositifs > Types d'enregistrement...** dans la barre d'outils Noxturnal. Dans l'assistant des Types d'enregistrement, sélectionnez **Nouveau** puis **En ligne** dans le menu déroulant **Type d'enregistrement**.

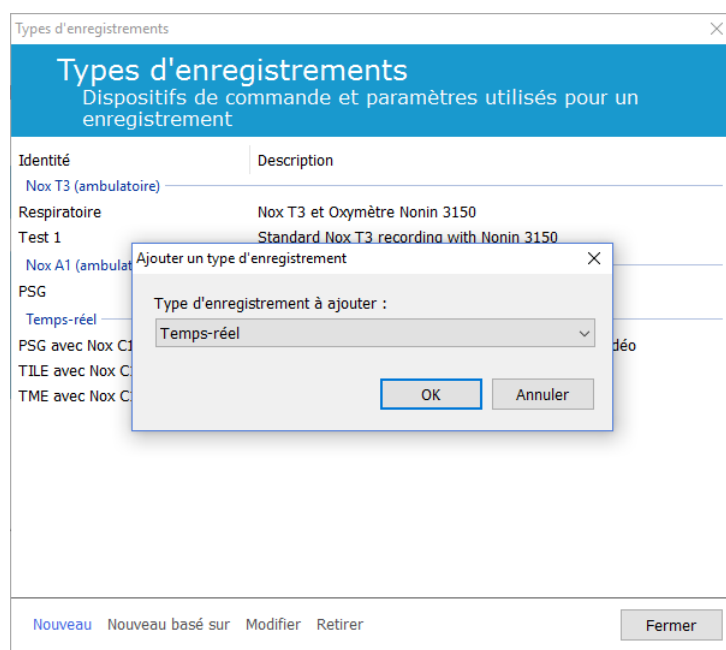

Dans l'assistant de Type d'enregistrement en ligne, vous pouvez ajouter votre appareil vidéo comme d'autres dispositifs. Pour sélectionner un profil vidéo à partir du menu déroulant, reportez-vous à l'illustration ci-dessous.

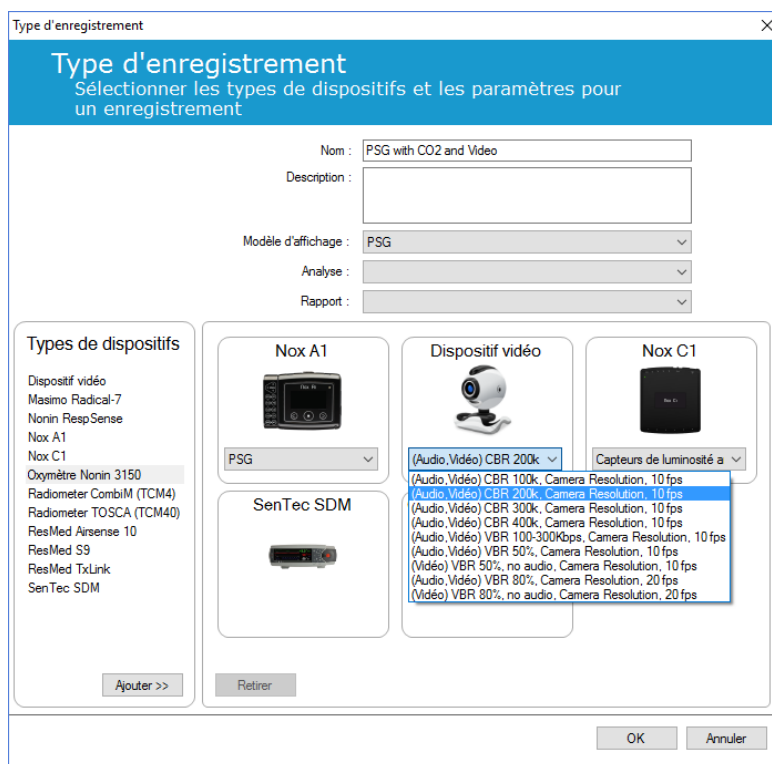

Noxturnal propose un choix de profils vidéo par défaut, mais il est aussi possible de créer des profils personnalisés pouvant être utilisés dans Noxturnal. Pour de plus amples informations et directives sur la marche à suivre, consultez le site d'assistance à la clientèle de Nox Medical, Profils Windows Media dans Noxturnal.

Atious avez désormais configurer votre système en ligne de façon à inclure un appareil vidéo. Vous pouvez lancer un enregistrement en ligne à partir de la page Noxturnal **Enregistrement** en double-cliquant sur la chambre ou en cliquant sur **Configuration d'un enregistrement**.

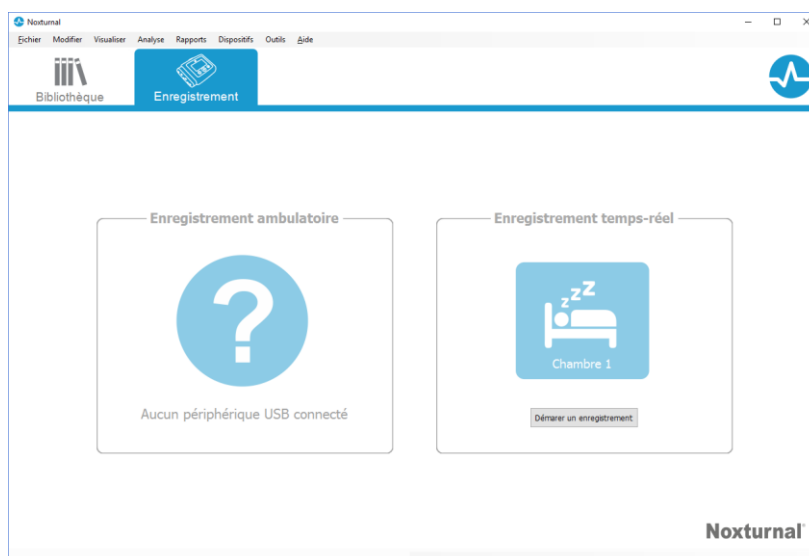

## Utilisation d'enregistrements dans Noxturnal

### Page de résultats d'enregistrements

Après un téléchargement depuis un dispositif d'enregistrement ou après avoir ouvert un enregistrement existant dans Noxturnal, la page **Résultats d'enregistrements** apparaît. Cette page contient une vue d'ensemble des paramètres d'analyse les plus courants et des signaux enregistrés. La page des résultats est automatiquement mise à jour si des changements sont apportés au scoring existant ou si une analyse automatique est exécutée. Lorsque des stades de sommeil sont disponibles, par exemple pour les enregistrements obtenus avec l'enregistreur Nox A1, vous verrez apparaître des graphiques et des informations contenant ces informations. Pour l'enregistreur Nox T3, vous ne verrez que les paramètres disponibles pour ce dispositif.



### Commandes de la page des résultats

La page de **Résultats d'enregistrements** présente des touches correspondant aux actions suivantes :

- **Fermer l'enregistrement** : Cette option ferme l'enregistrement actif et revient à la Bibliothèque d'enregistrements ou à la page Enregistrements.
- **Afficher les signaux** : Cette option sélectionne la première feuille de signal disponible, permettant de naviguer parmi les signaux enregistrés, d'afficher les événements évalués automatiquement, et de modifier manuellement les événements évalués.
- **Afficher le rapport** : Cette option crée le rapport par défaut de l'enregistrement, le rapport défini dans le Type d'enregistrement (pour en savoir plus, consultez la rubrique Types d'enregistrement).

- **Imprimer la page de Rapport/Résultats** : Cette option imprime le Rapport par défaut et/ou la Page des résultats d'enregistrements.
- **Statut de l'enregistrement** : Cette option permet de définir le statut des enregistrements. Les enregistrements téléchargés ont toujours le statut **Nouveau**. Si pour une raison quelconque un enregistrement a échoué, le statut peut être défini comme **Invalidé**. Si l'enregistrement a été diagnostiqué, le statut peut être défini comme **Évalué**. Si l'enregistrement et le scoring ont été examinés, le statut peut être défini comme **Examiné**. Si l'enregistrement a été interprété, le statut peut être défini comme **Interprété**. Si un enregistrement a été diagnostiqué et accepté, le statut peut être défini comme **Terminé**.
- **Lecture audio** : Si l'enregistrement contient de l'audio, la touche de lecture audio permet de l'écouter. La lecture sonore peut aussi être activée ou mise en pause en appuyant sur la touche de la barre d'espace.

## Informations relatives au patient

Le panneau **Informations** affiche des informations relatives au patient enregistré. Modifiez les propriétés d'enregistrement et les informations relatives au patient en sélectionnant le lien **Modifier** ou en appuyant sur le raccourci clavier **Ctrl+I**.

Informations	
<b>ID :</b> PSG NOX A1	<b>Sexe :</b> Inconnu
<b>Nom :</b> PSG NOX A1	<b>Date de naissance :</b>
<b>Adresse :</b>	<b>Âge :</b>
<b>Ville :</b>	<b>Taille :</b>
<b>Téléphone :</b>	<b>Poids :</b>
	<b>IMC :</b>
<a href="#">Modifier</a>	

## Stades du sommeil

Le panneau des **Stades du sommeil** montre un diagramme circulaire des quatre stades de sommeil si les événements des stades de sommeil ont été notés.

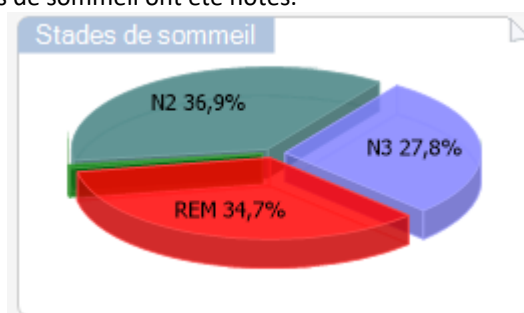

## Paramètres de sommeil

Le panneau des **Paramètres de sommeil** affiche les paramètres d'analyse principaux et leur relation à la sévérité. L'IAH, l'Indice Apnée/Hypopnée, est le nombre d'apnées et d'hypopnées par heure de sommeil ; l'IDO, l'Indice Désaturation Oxygène, est le nombre de baisses de saturation d'oxygène observées par heure de sommeil (l'analyse automatique par défaut évalue toutes les désaturations de 3 % ou plus, mais ceci peut être personnalisé par l'utilisateur. Le temps de « sommeil » est calculé en fonction des Heures totales de sommeil dans les enregistrements polysomnographiques (PSG) et de

l'Est. Heures totales de sommeil (l'équivalent de l'expression *Monitoring Time*, ou Temps de surveillance, pour l'AASM, American Academy of Sleep Medicine) pour les enregistrements polygraphiques (PG). Le Pourcentage ronflements correspond à la proportion de temps de sommeil passée en épisodes de ronflements (qualifiés en tant que Ronflements). La gravité varie entre *Normale* → *Légère* → *Modérée* → *Sévère* et est conforme aux niveaux définis par l'AASM (American Academy of Sleep Medicine). Si vous avez effectué des enregistrements sur plusieurs nuits, ces paramètres afficheront les valeurs moyennes. Consultez la section *Protocoles d'analyse* pour plus de détails.

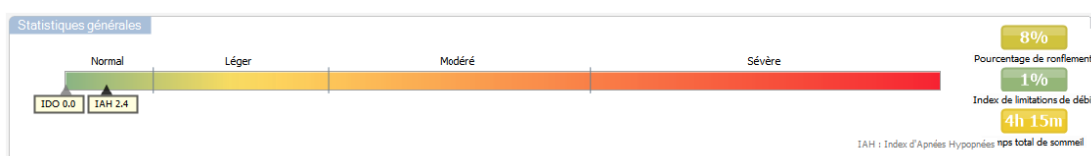

## Vue d'ensemble des signaux et des paramètres

Le panneau **Vue d'ensemble des signaux** est un outil de révision dans lequel les résultats d'enregistrement peuvent être évalués et modifiés. Ce panneau est divisé en deux parties : sur la droite, les paramètres d'analyse et sur la gauche la vue d'ensemble des signaux.

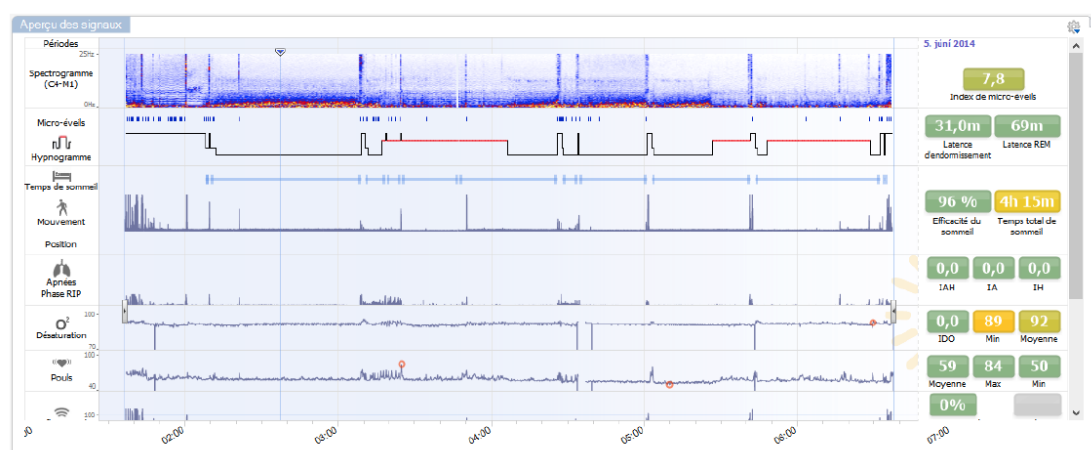

Les paramètres d'analyse affichent un résumé des paramètres d'analyse les plus communs durant une nuit. Si plus d'une nuit a été enregistrée, chaque nuit est représentée dans un panneau spécifique. Vous pouvez aussi sélectionner la période à afficher grâce au menu des périodes situé en bas à droite de l'application. Chaque paramètre est représenté par une couleur spécifique, déterminant le niveau de gravité du trouble : du rouge au vert (*Normale* → *Légère* → *Modérée* → *Sévère*).

- L'**Index de micro-éveils** correspond au nombre de micro-éveils par heure pendant le sommeil.
- La **Latence depuis le début du sommeil** est la durée en minutes depuis les Lumières éteintes (Heure de début de l'analyse) jusqu'à la première époque de sommeil évaluée
- La **Latence depuis le début du REM** est la durée en minutes entre la première occurrence du sommeil et la première occurrence du REM.

- L'**Efficacité du sommeil** varie entre 0 et 100 % où 0 % signifie que le patient est resté éveillé toute la nuit et 100 % signifie qu'il a dormi toute la nuit. Lorsque les scorages de sommeil sont indisponibles, le logiciel utilise les périodes de mouvement pour estimer ce paramètre.
- La **Durée totale de sommeil** correspond au temps durant lequel le patient a dormi (basé sur l'Hypnogramme).
- Lorsque la **Durée totale de sommeil** n'est pas disponible, le paramètre utilisé est **Est. Heures totales de sommeil** (l'équivalent de l'expression Monitoring Time, ou Temps de surveillance, pour l'AASM, American Academy of Sleep Medicine) est le paramètre utilisé. Il s'agit du temps durant lequel le patient est allongé pendant l'enregistrement. Le code couleur vert (normal) apparaît lorsque la Durée totale de sommeil ou l'Est. Heures totales de sommeil durent plus de 6 heures.
- La respiration est représentée par des indices. Les index permettent de représenter les paramètres d'analyse de façon standardisée.
  - Index Apnée/Hypopnée (**IHA**)
  - **Index d'Apnée (IA)**
  - **Index d'Hypopnée (IH)**
  - L'Indice de désaturation d'oxygène (**IDO**) représente le nombre d'événements de désaturation d'oxygène par heure de **Durée totale de sommeil** ou **Est. Heures totales de sommeil**.
  - Le **Pourcentage ronflements** est la proportion de temps de sommeil passé en épisodes de ronflements (marqués en tant que **Ronflements**)
  - Les **dB moyens** sont les niveaux de dB moyens lors des périodes de ronflement.
- La **Qualité globale du signal** est calculée à partir de l'analyse de la qualité du signal des signaux suivants : oxymètre, flux d'air, signaux d'effort respiratoire abdominal ou thoracique. La qualité de signal la plus faible de ces signaux est affichée pour la **Qualité de signal** globale sur la Page des résultats d'enregistrement et est représentée de 0 à 100 %.

## Signaux et événements

---

Les signaux et le diagramme des événements dans le panneau de vue d'ensemble des signaux présentent un aperçu du déroulement de la nuit.

- Les signaux dans la vue d'ensemble peuvent inclure :
  - **Spectrogramme** pour le canal affiché à l'écran
  - **Micro-éveils/Hypnogramme** montre les micro-éveils et les stades de sommeil au cours de la nuit
  - **Heures de sommeil**
  - **Mouvement**
  - **Position**
  - **Apnées/Phase RIP** (phase entre les signaux d'effort respiratoire abdominal et thoracique)
  - **Désaturation de l'oxygène (SpO2)**
  - **Pouls**
  - Volume audio (**Ronflements dB**)

- **Mouvements jambes** (facultatif)
- Les événements affichés dans la vue d'ensemble comprennent les apnées et les hypopnées, les baisses de saturation en oxygène, les phases de ronflement et les artefacts.

Déplacez le curseur sur les icônes **Micro-éveils/Hypnogramme, Durée de sommeil/Mouvements/Position, Apnées/Phase RIP, Désaturation O<sub>2</sub> et Pouls** pour afficher plus de détails sur les signaux ou événements concernés.

## Changement des périodes d'analyse

Si un enregistrement démarre avant que tous les capteurs n'aient été placés ou si le patient les retire avant la fin de l'enregistrement, il est possible de régler la période d'analyse en déplaçant les repères de Début ① et de Fin d'analyse ③ à l'emplacement souhaité dans l'enregistrement. Tous les paramètres d'analyse sont mis à jour en fonction des réglages effectués.

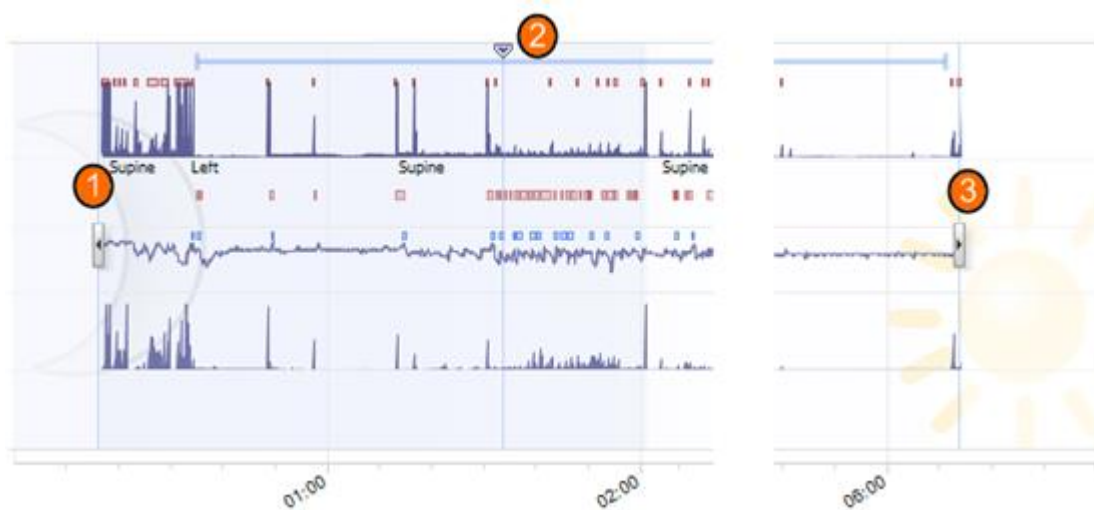

Pour naviguer dans l'enregistrement, utilisez le repère de synchronisation ②. Toutes les feuilles de signal de type **PSG, Respiratoire et Oxymètre de pouls** sont synchronisées en conséquence. Si un événement important se situe dans la vue d'ensemble, déplacez le repère de synchronisation au-dessus de cette zone et naviguez dans la feuille de signal pertinente pour visualiser les signaux bruts.

Des périodes d'événements peuvent être ajoutés directement à partir du panneau **Vue d'ensemble**. Pour ajouter une période d'événement, déplacez le pointeur de la souris sur le panneau **Périodes** et cliquez. Le menu période d'**Événements** sera disponible comme indiqué ci-dessous.

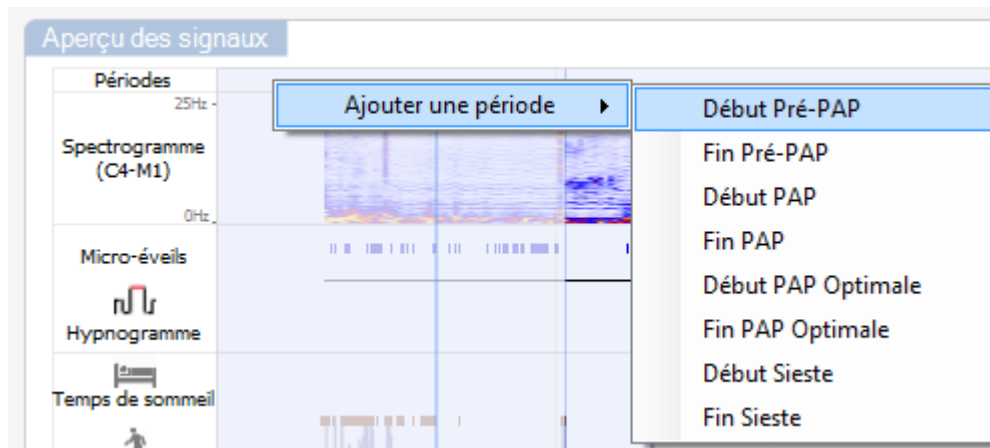

Le scorage du sommeil et l'exclusion de données invalides peuvent se faire dans le panneau Vue d'ensemble des signaux. Pour scorer le sommeil ou exclure des données invalides d'un enregistrement, déplacez le pointeur de la souris sur le panneau **Périodes**, faites un clic gauche et sélectionnez une zone en faisant glisser le curseur vers la gauche ou la droite. Relâchez le bouton de la souris pour faire apparaître le menu indiqué ci-dessous. Les événements 'Éveillé' et 'Données invalides' seront exclus des calculs du rapport.

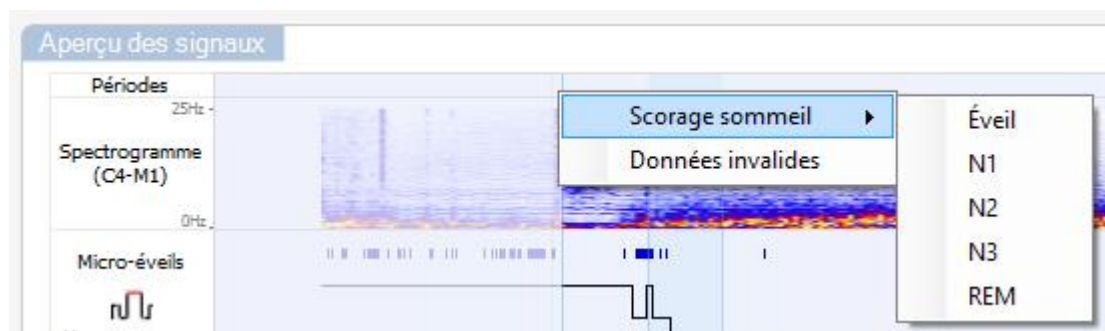



## Réglage des unités

Pour changer le système d'unités utilisé pour représenter des unités comme la hauteur et le poids, naviguez dans **Outils > Paramètres...** dans la barre d'outils Noxturnal. Dans la page des propriétés **Générales**, trouvez la liste déroulante des **Unités de mesure** et sélectionnez le champ que vous souhaitez modifier.

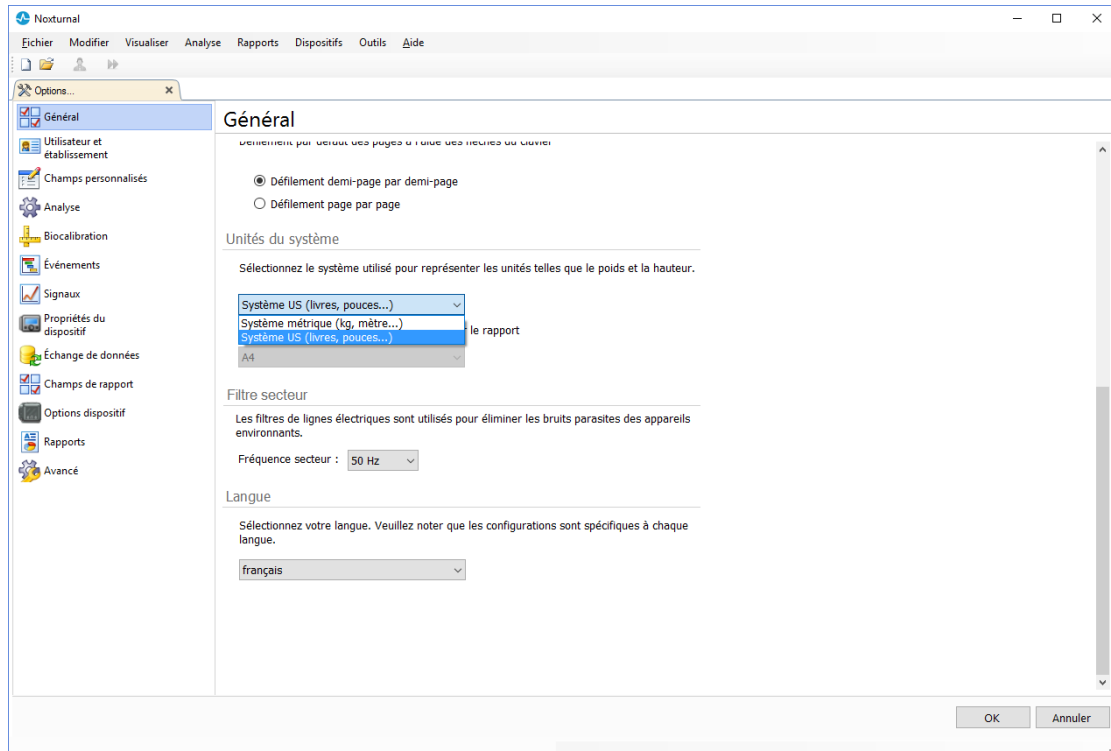

## Affichage des signaux

### Touche du menu de l'espace de travail

La **Touche du menu de l'espace de travail**  vous permet d'appliquer plusieurs Dispositions d'espace de travail et feuilles de signal, de façon à gérer la façon dont vous souhaitez voir vos enregistrements. Les Dispositions d'espace de travail comportent un choix de feuilles de signal et de propriétés de feuilles de signal. Noxturnal propose une gamme de Dispositions d'espace de travail par défaut (dispositions Respiratoire et PSG) et de feuilles de signal. Vous pouvez également configurer des Dispositions d'espace de travail et des Feuilles de signal personnalisées. Vous pouvez sauvegarder toutes les modifications portées à votre disposition d'espace de travail pour une utilisation ultérieure. Cela signifie que vous pouvez modifier les paramètres relatifs aux tracés et configurer votre environnement de travail tel que vous l'entendez.

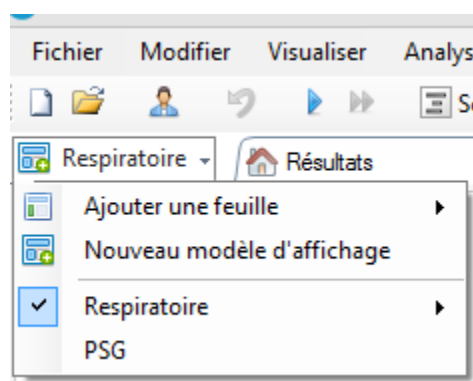

Vous pouvez utiliser la touche du Menu de l'espace de travail pour **Ajouter une feuille**, **Créer une Nouvelle Disposition de l'espace de travail**, à partir d'une disposition par défaut ou encore **Restaurer une disposition** après avoir effectué des modifications.

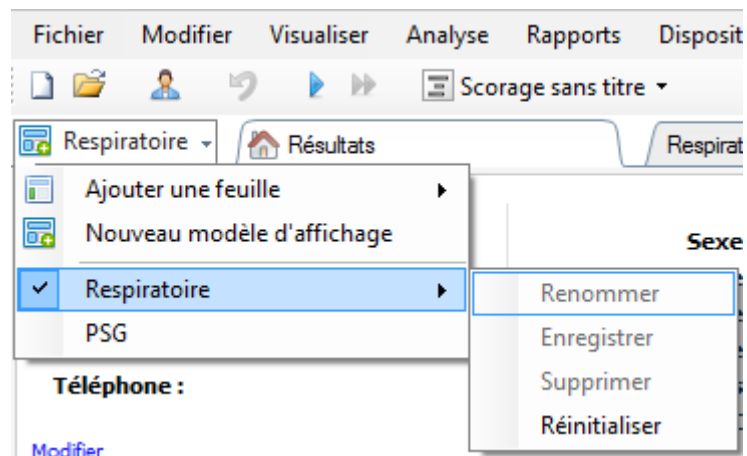

Pour enregistrer une feuille de signal personnalisée, faites un clic droit sur l'onglet de la feuille de signal, puis sélectionnez **Enregistrer le modèle de feuille en tant que...** Si vous avez enregistré une feuille de signal personnalisée, il est toujours possible de **Mettre à jour la disposition enregistrée** si d'autres changements sont nécessaires. Pour plus d'informations sur les feuilles de signal, consultez la rubrique

## Feuilles de signal.

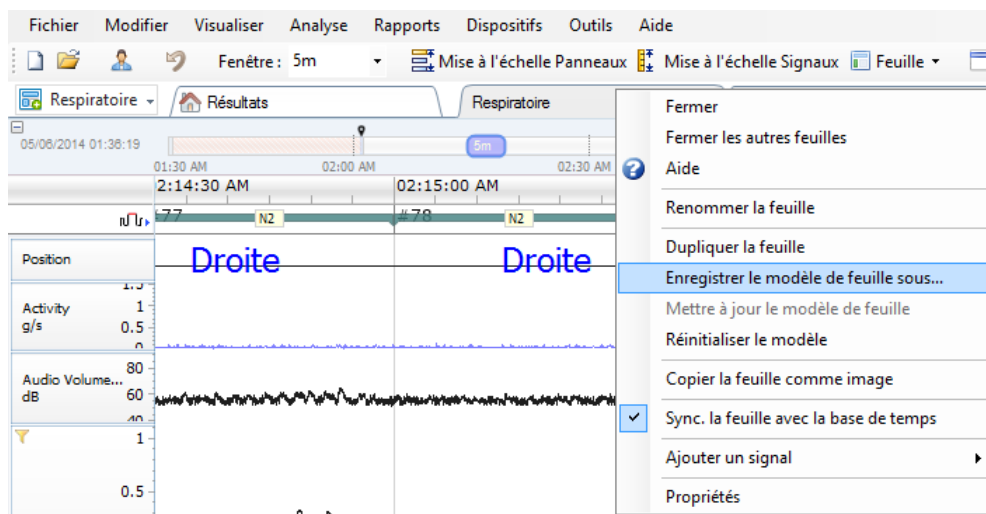

## Feuilles de signal

---

Une feuille de signal indique un ou plusieurs signaux dans une fenêtre à onglets, dans l'espace de travail. Noxturnal est équipé de feuilles de signaux prédéfinies, telles que les feuilles **Respiratoire**, **PSG** et la feuille **Oxymètre de pouls**.

Pour ajouter ou supprimer des signaux dans une feuille de signaux, cliquez sur la fenêtre des tâches **Signaux et données**, située à droite de l'espace de travail. Lorsque le curseur de la souris se trouve sur cet onglet, la fenêtre des tâches **Signaux et données** s'affichera. Une liste de tous les signaux disponibles est affichée dans cette fenêtre des tâches. Une case à cocher située près du signal indique si le signal est affiché sur la feuille ou non. Cochez/décochez la case pour ajouter ou supprimer le signal de la feuille. Voyez l'onglet **Signaux et Données** affiché plus bas.

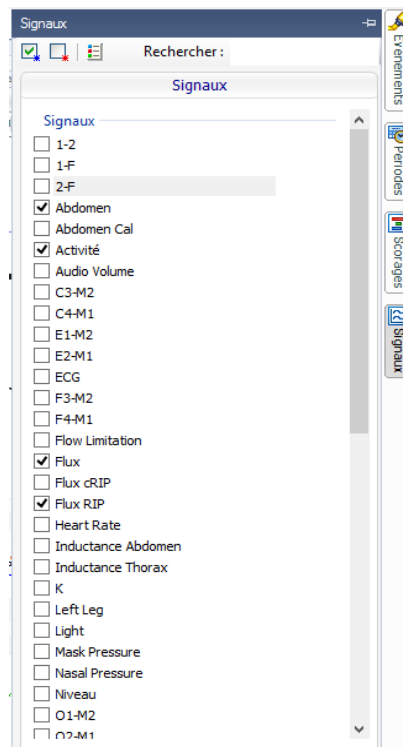

## Utilisation des signaux

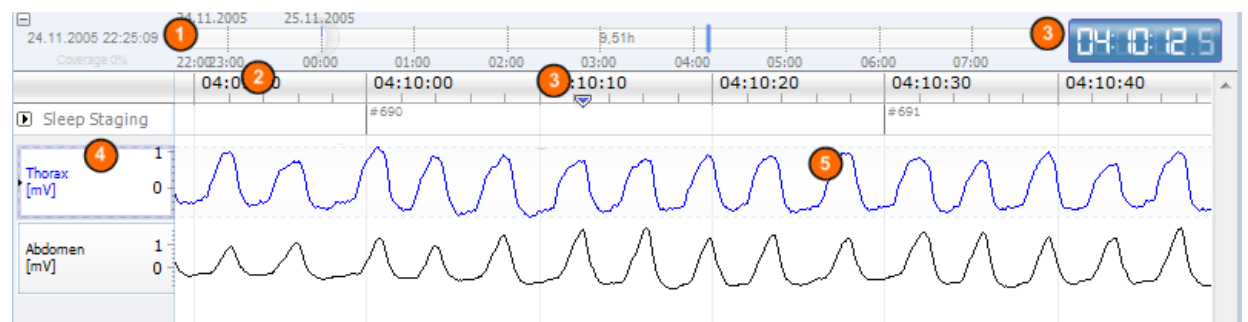

- 1 La barre de navigation permet de naviguer rapidement jusqu'à n'importe quel moment de l'enregistrement. La ligne bleue indique à l'utilisateur où il se situe dans l'enregistrement. Cliquez n'importe où sur la barre pour avancer dans le temps d'enregistrement.
- 2 L'axe du temps affiche le temps d'enregistrement et la période de temps dans la fenêtre. Faites un clic droit sur l'axe du temps pour modifier l'intervalle dans la fenêtre. Étirez/comprimez l'axe du temps avec la souris pour modifier l'intervalle de temps dans la fenêtre.
- 3 Le repère de synchronisation situé sur l'axe du temps est employé pour une synchronisation avec les autres feuilles de signaux et affichages. L'horloge située sur la partie droite de la barre de navigation indique le temps représenté par le repère. Le repère de synchronisation peut être déplacé au moment souhaité.
- 4 L'axe de valeur du signal indique le nom du signal correspondant et l'échelle de l'axe des valeurs. L'axe peut être élargi/comprimé avec la souris. Pour modifier les propriétés de l'axe des valeurs,

double-cliquez sur l'axe et une boîte de dialogue apparaît, à partir de laquelle les propriétés peuvent être modifiées.

- 5 Signal dans un panneau Les signaux peuvent être réglés de différentes façons. Redimensionnez le panneau des signaux ou déplacez-le dans l'espace au moyen de la souris. Pour modifier les propriétés du signal, faites un double-clic sur le signal et une boîte de dialogue apparaît, à partir de laquelle les propriétés du signal peuvent être modifiées. Pour accéder à toutes les actions pour un tracé de signal spécifique, faites un clic droit sur le tracé du signal ; le menu suivant s'affiche.

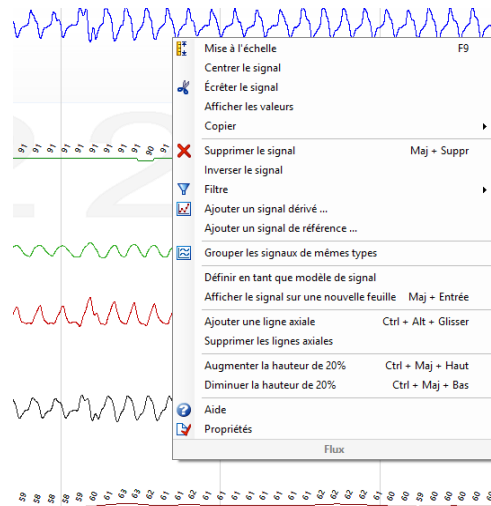

## Navigation à l'aide du clavier

Naviguez et manipulez la feuille de signaux en appuyant sur les raccourcis clavier suivants :

### Navigation :

- Flèche droite = Par défaut - Demi-page en avant, configuration utilisateur possible
- Flèche gauche = Par défaut - Demi-page en arrière, configuration utilisateur possible
- Ctrl + Flèche droite = Par défaut - Page entière en avant, configuration utilisateur possible
- Ctrl + Flèche gauche = Par défaut - Page entière en arrière, configuration utilisateur possible
- Page suivante = Page suivante
- Page précédente = Page précédente
- Touche accueil = Lancer enregistrement
- Touche fin = Fin de l'enregistrement
- Shift + flèche droite = Augmente la période de temps dans la fenêtre
- Shift + flèche gauche = Diminue la période de temps dans la fenêtre
- Shift + Ctrl + Flèche gauche = Saut à la session de données précédente
- Shift + Ctrl + Flèche droite = Saut à la session de données suivante
- Touche - = Zoom arrière de la sélection
- Touche + = Zoom avant de la sélection
- Roulette de la souris = Défilement en avant/en arrière
- Roulette de la souris + Ctrl = Défilement en haut/en bas

### Signal actif :

- Shift + Haut = Augmente la graduation de signaux
- Shift + Bas = Diminue la graduation de signaux
- Ctrl + Haut = Déplace le signal vers le haut
- Ctrl + Bas = Déplace le signal vers le bas
- Shift + Retour = Affiche le signal actif dans la nouvelle feuille
- Shift + Supprimer = Supprime le signal actif de la feuille
- Touche haut = Sélectionne le signal en dessus
- Touche bas = Sélectionne le signal en dessous
- Ctrl + F = Trouve les événements
- F9 = Portée auto signal

#### Feuille de signaux :

- Espace =Lecture/Pause relecture d'enregistrement
- Ctrl + W = Portée auto signaux
- Ctrl + A = Organise les signaux

#### Événements :

- Tab = Évènement suivant ; en cas de recherche, résultat de la recherche suivante
- Shift + Tab = Évènement précédent ; en cas de recherche, résultat de la recherche précédente
- Supprimer= Supprimer les événements sélectionnés, ou supprimer la sélection d'événements superposés
- Retour = Désélectionner tous les événements
- Esc = Annuler toutes les sélections

### Utiliser des Événements

Les événements sont utilisés pour identifier les zones d'intérêt dans un signal. Un événement comporte une heure de départ et une heure d'arrêt, ainsi qu'un type utilisé pour le classer. Les événements peuvent être ajoutés manuellement à un signal ou évalués par l'analyse automatique pour étudier les zones d'intérêt. Les événements peuvent être modifiés ou supprimés.

#### Scorage d'un événement

---

Pour scorer un événement, prenez une feuille de signaux ; puis localisez une zone pour un signal d'intérêt.

- 1 Avec le clic gauche de votre souris, mettez en surbrillance une zone où vous voulez scorer l'événement.
- 2 Appuyez sur le raccourci clavier de cet événement. Pour la liste des raccourcis clavier de scorages, allez sur **Modifier > Configuration > Raccourcis clavier de scorages...** dans la barre d'outils Noxturnal.

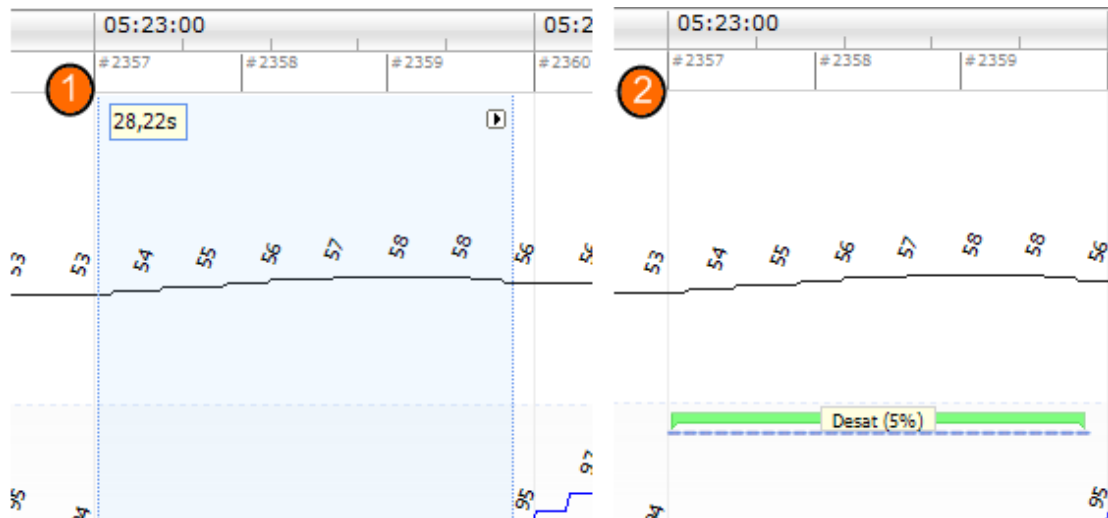

Une autre méthode permettant de scorer un événement est de mettre une zone en surbrillance au moyen de la souris, comme précédemment, mais en effectuant un clic droit sur la zone puis en sélectionnant un événement dans la liste.

### Scorages en un simple clic

Noxturnal permet d'effectuer une **Scorages en un simple clic**. Pour activer le scorage en un simple clic,  jetez sur l'icône située sur la barre d'outils Noxturnal.



Sur la feuille de signal pertinente, notez un évènement manuellement sur le tracé de signal pertinent. Pour savoir comment scorer un évènement manuellement, consultez la rubrique *Scorage d'un évènement* plus haut. Une fois que vous avez évalué le premier évènement, la fonction scorage en un simple clic vous permet de continuer à scorer des évènements similaires en un simple clic, tout en parcourant l'enregistrement.

### Suppression d'un évènement

Il existe différentes façons de supprimer des évènements existants :

- Sélectionnez un évènement en effectuant un clic gauche dessus, puis en appuyant sur la touche **Supprimer**.
- Faites un clic droit sur un évènement et sélectionnez **Supprimer l'évènement**.
- Sélectionnez une zone avec la souris qui touche les évènements à supprimer, puis appuyez sur la touche **Supprimer**.

## Déplacement d'un événement

---

Pour déplacer un événement vers un autre emplacement, sélectionnez l'événement et déplacez-le, en maintenant le bouton de la souris enfoncé, jusqu'à l'emplacement souhaité. Les événements peuvent aussi être déplacés entre les signaux ou à une période différente.

## Redimensionnement d'un événement

---

Pour redimensionner un événement, déplacez le curseur de la souris sur sa droite ou sa gauche. Le curseur de la souris se transforme en une flèche pointant vers la droite ou la gauche. Une fois que la flèche apparaît, faites un clic gauche et déplacez l'événement à la durée de votre choix.

## Navigation parmi les événements

---

Vous pouvez naviguer parmi les événements évalués de différentes façons :

- Vous pouvez passer d'un événement évalué sur un signal à un autre en cliquant sur le signal correspondant puis en appuyant sur la touche **Tab** pour passer à l'événement suivant. Pour revenir à l'événement précédent, appuyez sur les touches **Shift + Tab**.
- Dans la partie supérieure droite de l'espace de travail, vous trouverez une zone de recherche de texte, qui vous permet de rechercher parmi les événements qui ont été évalués. Cliquez sur la boîte texte pour afficher une liste déroulante contenant tous les types d'événements qui ont été évalués. Pour rechercher des événements d'un certain type, cliquez sur le type d'événement dans la liste. L'événement suivant de ce type apparaît. Cliquez sur les touches de navigation de la liste déroulante pour parcourir les événements.
- Sélectionnez **Affichage > Vue d'ensemble des événements** dans la barre d'outils Noxturnal pour afficher une fenêtre de vue d'ensemble où sont répertoriés tous les événements évalués dans l'enregistrement. Pour parcourir un événement spécifique, cliquez dessus dans le diagramme de vue d'ensemble.

## Protocoles d'analyse

Un **Protocole d'analyse** est un ensemble de détecteurs qui peuvent être lancés en même temps que l'enregistrement pour marquer les différents événements sur les signaux enregistrés. Les protocoles d'analyse disponibles, y compris les protocoles par défaut, sont énumérés dans le menu **Analyses**. Pour lancer un protocole d'analyse sur l'enregistrement, sélectionnez l'analyse pertinente depuis le menu **Analyses** et cliquez dessus.

Noxturnal propose une gamme de protocoles d'analyse par défaut ; vous pouvez également créer un nouveau protocole d'analyse utilisant des paramètres et/ou des détecteurs personnalisés. Pour configurer un protocole d'analyse personnalisé, allez à **Analyses > Gérer les protocoles** dans la barre d'outils Noxturnal. Vous pouvez **Modifier** et **Renommer** un protocole existant, ou en créer un **Nouveau basé sur** un protocole existant.



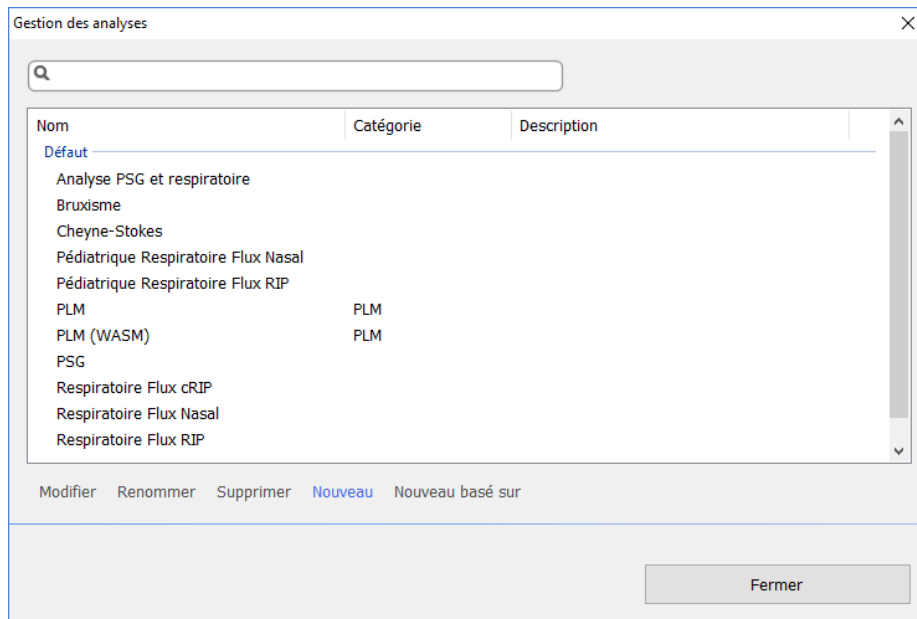

Dans l'exemple suivant, nous allons créer un nouveau protocole d'analyse. Sélectionnez **Nouveau** dans la boîte de dialogue **Gérer l'analyse**. Une nouvelle feuille de **Protocole d'analyse** s'ouvre, où le nouveau protocole peut être défini. Un protocole est un ensemble de détecteurs dont la fonction est de trouver les zones d'intérêt dans un signal donné et de scorer les zones à l'aide d'événements.

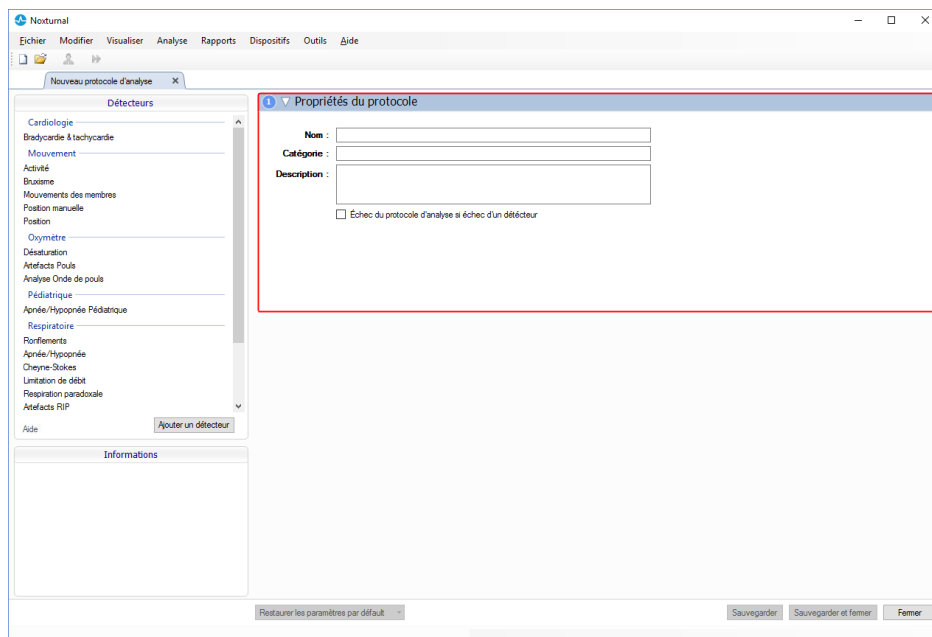

Pour ajouter un détecteur au protocole, choisissez le détecteur dans la liste de **Détecteurs** et sélectionnez **Ajouter un détecteur**>> **Propriétés générales** pour modifier le **Signal d'entrée**. Une fois que vous avez configuré votre analyse de protocole, cliquez sur **Sauvegarder et quitter** pour ajouter le protocole à la liste d'analyses disponibles.

## Utilisation des scorages

Un scorage est un ensemble d'événements évalués sur des signaux dans l'enregistrement. Les actions permettant de travailler avec les scorages se trouvent sur la **touche Scorages** dans la barre d'outils

Noxturnal. Les options activées pendant que vous utilisez les scorages sont répertoriées dans les sections ci-dessous.

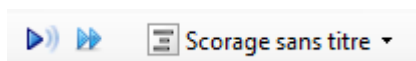

Si vous avez inclus un **Protocole d'analyse** dans le **Type d'enregistrement** configuré pour l'enregistrement, quand vous lancerez un téléchargement depuis un dispositif Nox, Noxturnal utilisera automatiquement le protocole d'analyse par défaut pour analyser l'enregistrement. Pour les études en ligne, vous devez fermer l'enregistrement une fois qu'il est terminé. Quand il sera rouvert depuis la bibliothèque d'enregistrements, l'analyse par défaut définie en analysera les données. L'analyse automatique des données crée un nouveau scorage appelée **Scorage sans titre** ; voir la capture d'écran ci-dessus. Sur la **Touche de scorage** vous verrez toujours le **Scorage sélectionné**, qui est utilisé pour les fonctions de vue d'ensemble d'analyses et d'enregistrements. Vous pouvez facilement créer de nouveaux scorages en utilisant les fonctionnalités de la **Touche de scorage**, par exemple si vous effectuez des modifications au scorage automatique, vous pourrez le sauvegarder facilement en tant que nouveau scorage avec le nom correspondant.

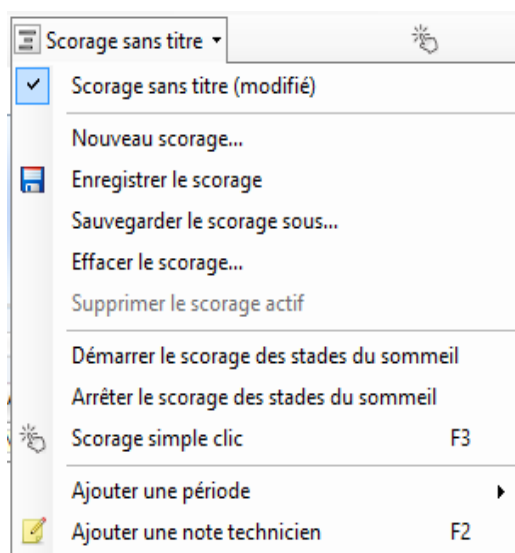

À partir de la **Touche de scorage**, vous pouvez aussi **Ajouter une période d'évènement** ou **Ajouter une note du technicien** à l'enregistrement.

## Nouveau scorage

---

Lorsque vous utilisez des dispositifs qui enregistrent l'EEG, vous pouvez utiliser les fonctionnalités de stades du sommeil de Noxturnal. Noxturnal comprend un système automatique d'organisation des stades de sommeil pour aider la personne effectuant le scorage manuel. En outre, l'organisation manuelle des stades du sommeil sans d'abord utiliser le système automatique d'organisation des stades de sommeil est possible.

Pour effectuer une organisation manuelle des stades de sommeil, cliquez sur la **Touche de scorage** et sélectionnez un **Nouveau scorage**.

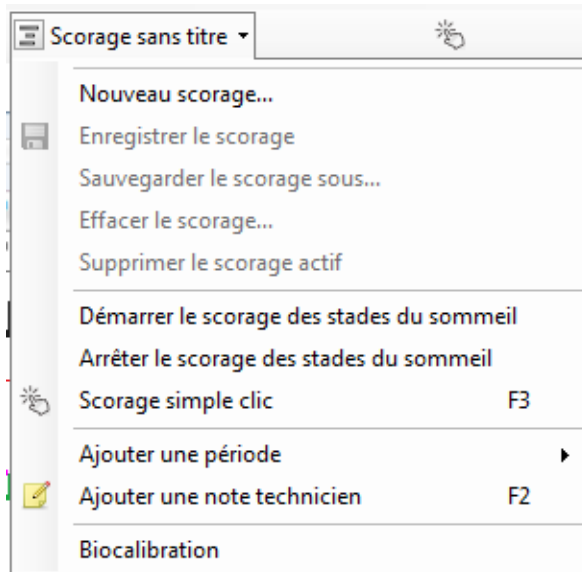

Ensuite, pour lancer l'organisation des stades de sommeil, sélectionnez l'action **Démarrer l'organisation des stades de sommeil** dans le menu de la **Touche de scorage**. Le clavier numérique est utilisé pour établir les touches de raccourci pour l'organisation des stades de sommeil par défaut. Vous pouvez modifier les touches de raccourci de scorage en suivant les explications qui suivent.

La **Touche de scorage** est aussi l'endroit où vous pouvez lancer votre **Bio Calibration**.

### Sélectionnez un scorage

---

Plusieurs scorages peuvent être associés à un seul enregistrement. Tous les scorages disponibles sont répertoriés dans le panneau des scorages. Sélectionnez le scorage actif en cliquant dessus.

### Sauvegarde des scorages

---

Enregistrez le scorage actif en cliquant sur l'option **Sauvegarder le scorage**. L'utilisateur devra saisir un nom pour le scorage sauvegardé. Le scorage sauvegardé sera ajouté à la liste de scorages.

### Suppression d'un scorage

---

Si un scorage est actif, cette action permet de le supprimer. Si le scorage actif a été modifié localement, l'utilisateur sera invité à conserver ces changements ou à les supprimer.

### Inversion d'un scorage

---

Si un scorage a été modifié localement, sans que ces modifications aient été enregistrées, celles-ci peuvent être inversées. Ceci signifie que le scorage reprendra son état initial lors de son chargement.

## Suppression d'un scorage sélectionné

---

Un scorage enregistré peut être supprimé en le sélectionnant dans la liste de scorages puis en cliquant sur l'option **Supprimer le scorage sélectionné**. Une fenêtre apparaît demandant de confirmer la suppression du scorage.

## Raccourcis clavier de scorage

---

Un raccourci clavier est utilisé pour scorer les événements rapidement. Pour la liste de raccourcis clavier de scorage existants, ou pour modifier les raccourcis clavier, allez à **Modifier > Configuration > Raccourcis clavier de scorage...**

En règle générale, les raccourcis d'événements doivent avoir un seul caractère de clavier, mais une combinaison de **Ctrl**, **Shift** et **Alt**, plus un caractère de clavier, est acceptée.

## Rapports Noxturnal



- ▶ Remarque : Les résultats d'un rapport sont fixes et ne sont pas mis à jour lorsque l'analyse de l'enregistrement change.
- ▶ Remarque : Si l'analyse est modifiée, un autre rapport peut être créé ou vous pouvez actualiser le rapport existant.

Noxturnal propose une gamme de rapports par défaut qui peuvent être consultés en cliquant sur le menu **Rapports** dans la barre d'outils Noxturnal. Les rapports par défaut disponibles dans Noxturnal proviennent de deux sources différentes. Certains sont intégrés au nouveau système de rapports (mis en œuvre dans Noxturnal 4.x), tandis que d'autres sont intégrés au système de rapports Noxturnal plus ancien, et sont appelés rapports **Hérités**. Nous conseillons vivement aux utilisateurs d'utiliser le nouveau système de rapports pour facilement modifier et personnaliser des rapports. Pour savoir comment personnaliser des rapports dans le nouveau système de rapports, consultez la rubrique Personnalisation de rapports ci-après.

Il importe que les utilisateurs soient au courant des différences de mécanismes entre le nouveau système de rapports Noxturnal et les rapports hérités. Vous trouverez ci-après des explications sur les différences entre les deux systèmes de rapports.

- Il n'y a aucune différence concernant la façon dont sont calculées la position et l'activité. Le tableau suivant énumère les calculs effectués de paramètres de position et d'activité dans les rapports hérités et le nouveau sy de rapports.

Rapports Noxturnal	Calcul de la position et de l'activité
Nouveau système de rapports	La position et l'activité sont calculées à partir de la période de sommeil (dans une étude PSG) ou de la période de sommeil estimée (dans une étude PG).
Rapports hérités	Position et activité calculées à partir de la nuit entière

Dans le nouveau système de rapports, les paramètres de position et d'activité sont ajoutés aux heures totales de sommeil (HTS), p. ex. « Durée allongé » (en HTS) ». Dans les rapports hérités, le paramètre indiquerait, « Durée allongé ».

- Dans les rapports hérités, l'index de qualité est calculé à partir de la période choisie au moment d'analyser les enregistrements (choix disponible dans la barre d'information en bas à droite de Noxturnal). Si la période choisie est l'« Enregistrement global », l'index de qualité des rapports n'est pas affecté si l'heure de début et d'arrêt de l'analyse est changée pendant l'enregistrement. Si la période choisie est l'« Analyse », l'index de qualité est mis à jour en fonction de la période d'analyse choisie. Dans le nouveau système de rapports, l'index de qualité dépend toujours de la période d'analyse.

## Création de rapports

Lorsque vous avez créé un rapport dans le nouveau système de rapports, vous pouvez facilement le modifier en utilisant la touche **Modifier** qui figure sur la barre d'outils lors de l'affichage des rapports.

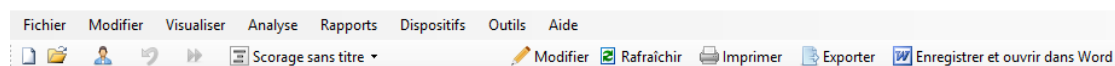

La touche **Modifier** lance le **Mode Edition**, qui vous permet de modifier le rapport de la même façon que vous le feriez dans Microsoft Word®. Toutes vos modifications sont immédiatement visibles. Vous pouvez aussi ajouter de nouveaux indices et même des parties de rapport prédéfinies lorsque vous interprétez une étude. Pour arrêter le **Mode Edition**, appuyez sur la touche **Modifier** à nouveau. Les modifications effectuées dans le mode **Edition** ne sont pas enregistrées dans le modèle de rapport.

## Personnalisation des rapports

Noxturnal propose un système puissant de rapports personnalisés avec des capacités d'édition semblables à celles de Microsoft Word®. Les rapports dans Noxturnal peuvent facilement être personnalisés. Pour créer un modèle de rapport personnalisé, suivez les étapes suivantes.

1. Dans la barre d'outils Noxturnal, sélectionnez **Rapports > Gérer les rapports...**
2. Dans la boîte de dialogue Gérer les rapports, sélectionnez parmi les options **Modifier**, **Nouveau** ou **Nouveau basé sur**, en fonction de vos préférences.

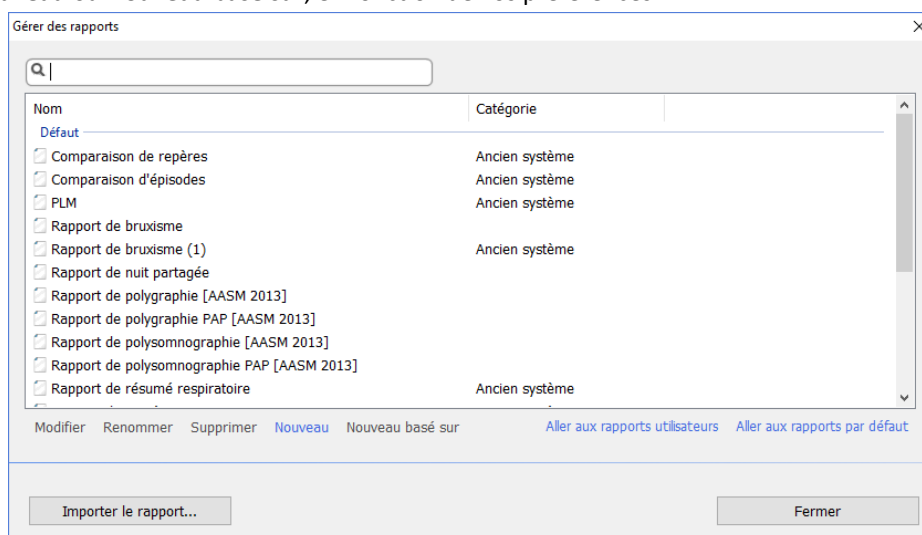

3. Dans cet exemple, nous allons créer un nouveau rapport personnalisé basé sur le **Rapport PSG [AASM 2013]** par défaut. Sélectionnez le Rapport PSG [AASM 2013] dans la liste de rapports disponibles, puis cliquez sur **Nouveau basé sur**.
4. La boîte de dialogue suivante apparaît et vous permet de nommer le nouveau modèle de rapport, avant de sélectionner **Créer**.

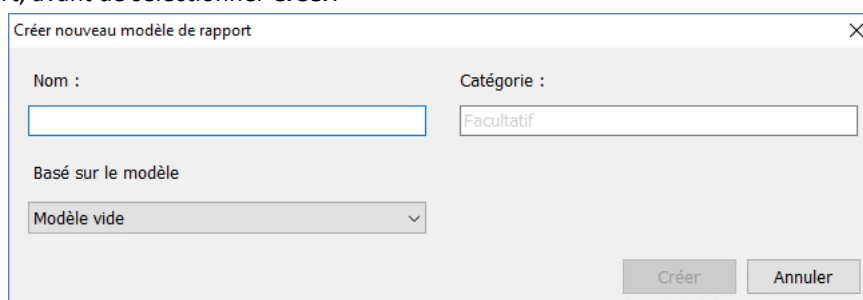

5. Une nouvelle feuille s'ouvre sur le **Rapport PSG [AASM 2013]** par défaut ; vous pouvez modifier le rapport dans cette fenêtre. A droite de l'écran, vous verrez plusieurs **Champs** et **Parties de rapports** pouvant être utilisés pour votre rapport. Pour plus d'informations sur les

Parties de rapport et les champs, reportez-vous à la rubrique *Parties de rapports et Champs de rapports* ci-après.

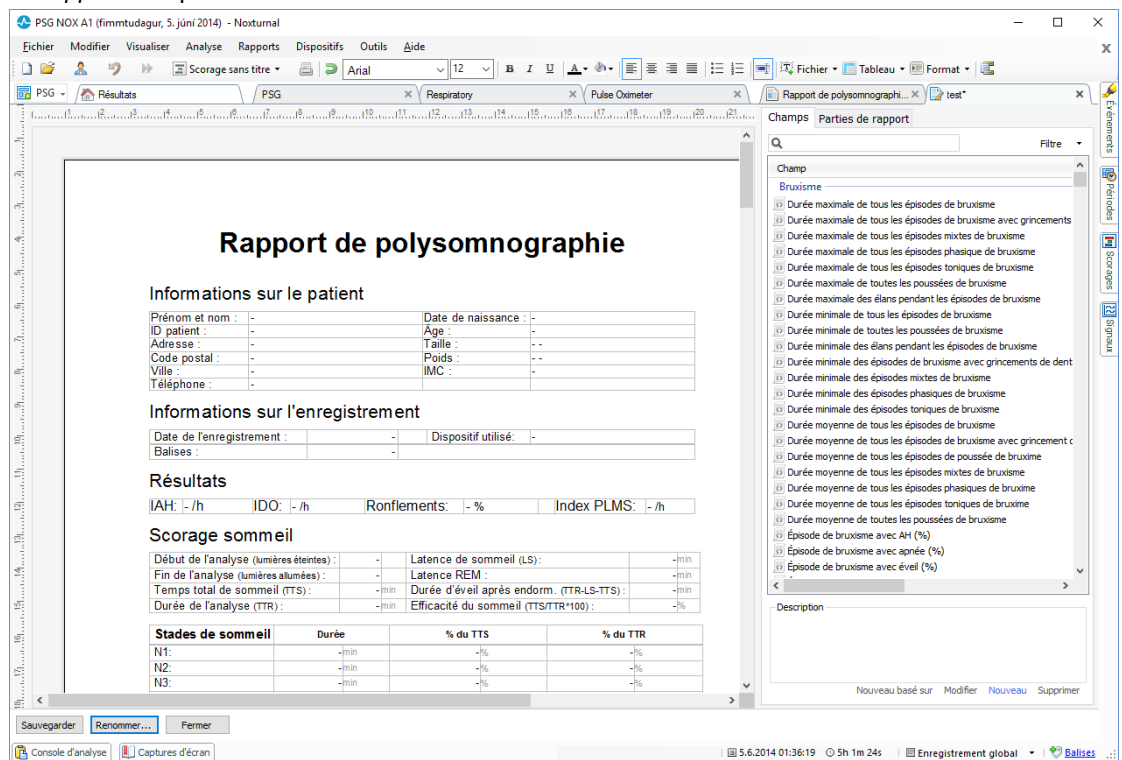

Remarque : Dans le modèle de rapport, en pointant votre curseur sur les champs (-), vous pouvez voir les détails d'un paramètre. Voyez l'illustration ci-dessous.

Stades de sommeil	Durée	% du TTS	% du TTR
N1:	-min	-%	-%
N2:	-min	-%	-%
N3:	-min	-%	-%
REM:	-min	-%	-%
Éveil:	-min	-%	-%

Durée totale des événements N1 trouvés dans la période Période Total de Sommeil (S0toW) en minutes

## PARTIES DE RAPPORTS ET CHAMPS DE RAPPORTS

Chaque partie de rapport représente une partie de votre rapport, comme la Saturation oxymétrique, les détails PLM, etc. Des parties et champs de rapports peuvent être créés dans Noxturnal et vous pouvez sauvegarder des parties de rapport à partir de rapports par défaut pour qu'elles soient disponibles lorsque vous créez des rapports entièrement nouveaux.

## CRÉATION DE NOUVELLES PARTIES DE RAPPORT

Il est possible de créer de nouvelles parties de rapport et de les sauvegarder pour une utilisation ultérieure. Pour cela, sélectionnez la partie de rapport pertinente dans le modèle de rapport (ou tout autre texte/tableau personnalisé), puis faites-la glisser dans la liste de **Parties de rapport**. Donnez un nom à la partie de rapport et sélectionnez la catégorie. La nouvelle partie de rapport que vous avez créée est ajoutée à la liste de **Parties de rapport**.

Date de l'enregistrement :	-	Dispositif utilisé :	-
Balises :	-	Nom partie du rapport	

**Résultats**

IAH: - /h    IDO: - /h    Ronflement

**Scoring sommeil**

Début de l'analyse (lumières éteintes) :	-	Lat
Fin de l'analyse (lumières allumées) :	-	Lat
Temps total de sommeil (TTS) :	-min	Dur
Durée de l'analyse (TTR) :	-min	Effi

Nom

Catégorie

Général

OK    Annuler

Stades de sommeil	Durée	% du TTS	% du TTR
N1:	-min	-%	-%
N2:	-min	-%	-%
N3:	-min	-%	-%
REM:	-min	-%	-%
Éveil:	-min	-	-%



## CRÉATION D'UN NOUVEAU CHAMP DE RAPPORT

Il est possible de créer de nouveaux champs de rapport et de les sauvegarder pour une utilisation ultérieure. Pour cela, suivez les étapes ci-dessous.

1. Dans cet exemple, nous allons sélectionner le champ par défaut proposé par Noxturnal **Saut de désat  $\geq$  Décompte de 4 %** en tant que base pour notre champ par défaut. Sélectionnez **Chute désat  $\geq$  4 %** et cliquez sur **Nouveau basé sur**.

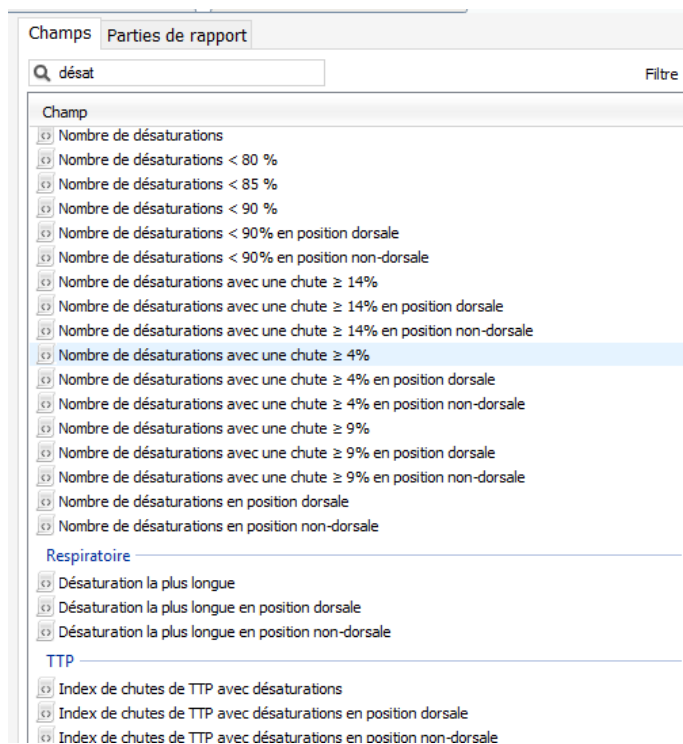

2. Dans la boîte de dialogue Modifier champ du rapport, donnez un nom au nouveau champ et modifiez-en les propriétés si nécessaire.

Modifier le champ de rapport

Nom :  
pre de désaturations avec une chute  $\geq$  3%

Catégorie :  
Oxymétrie

Nombre d'événements

Nombre d'événements **Désat** dans la période **Sommeil** avec une chute  $\geq$  3

Exemple : Nombre de désaturations

Conditions

stats(named:Sleep).AsReference().Markers[Types{MarkerType:OxygenSaturation-Drop}, Epoch:PeakToPeak:GreaterOrEqual(3)].Periods.Count

Sauvegarder Annuler

Dans cet exemple, nous modifions la chute de désaturation à  $\geq 3$  et donnons un nom descriptif au nouveau champ **Chute désat  $\geq 3$  %**. Si les conditions doivent être modifiées, cliquez sur **Conditions** pour voir les conditions disponibles.

## ADDITION DE PARTIES ET DE CHAMPS DE RAPPORTS À DES RAPPORTS

---

Pour ajouter des **Parties** et des **Champs de rapports** à votre rapport, positionnez votre curseur sur l'emplacement souhaité dans le rapport et double-cliquez sur la partie de rapport souhaitée de la liste sur le côté droit. Une autre façon d'ajouter une Partie et un champ de rapport à un rapport consiste à faire glisser la partie/le champ de rapport souhaité(e) dans votre rapport.

## EN-TÊTE ET BAS DE PAGE DU RAPPORT

---

Pour personnaliser l'en-tête et le bas de page du rapport, suivez les étapes suivantes.

1. Dans la barre d'outils Noxturnal, sélectionnez **Outils > Paramètres > Utilisateur & société** et vous verrez l'assistant suivant, où vous pourrez saisir les informations concernant l'utilisateur et la société.

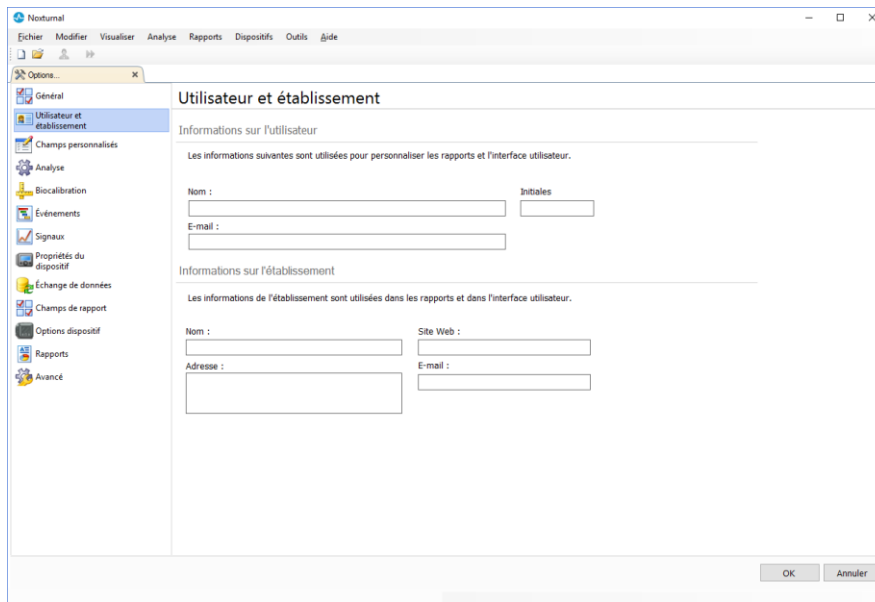

Remplissez les champs avec les informations pertinentes, tel qu'illustré. Vous pouvez insérer les informations de votre rapport à l'aide des Champs de rapport correspondants.

2. Pour insérer les informations dans l'en-tête/le bas de page de votre rapport, placez votre curseur dans la partie supérieure du rapport, faites un **clic droit** et sélectionnez l'option pour **Modifier l'en-tête/le bas de page**.

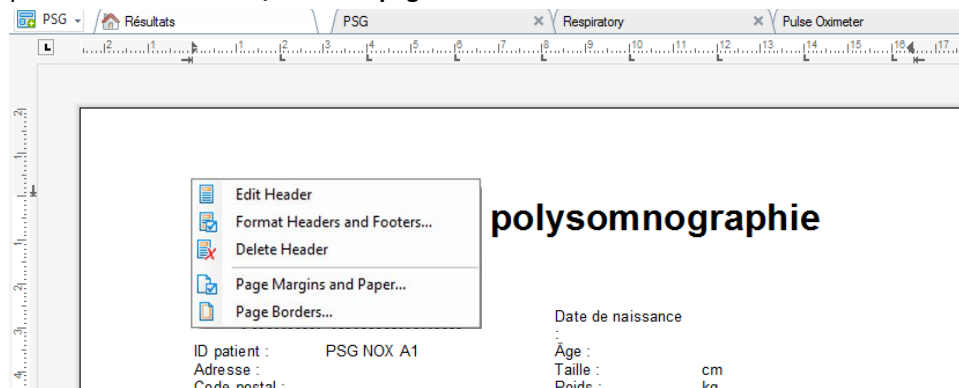

3. Ajoutez les champs applicables de la liste de champs disponibles dans la rubrique en-tête.

4. Pour ajouter un logo à l'en-tête de rapport, cliquez sur **Formater > Insérer une image...** tel qu'illustré ci-dessous.

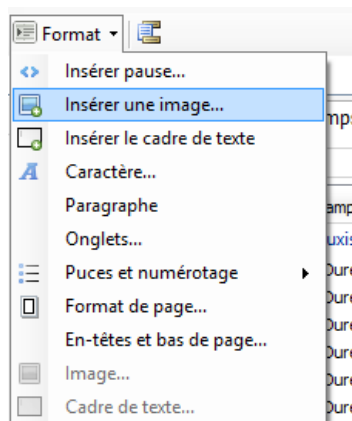

5. Pour numérotéer les pages de votre rapport, allez au bas de page du rapport, faites un **clic droit** et sélectionnez **Modifier le bas de page**. Faites un **clic droit** dans la zone du **bas de page** et sélectionnez **Insérer > Numéro de page**.

Une fois que vous avez terminé la configuration de votre modèle de rapport, sélectionnez **Sauvegarder**. Votre rapport sera ajouté à la liste **Rapports** disponible dans la barre d'outils Noxturnal.

## Exportation de rapports

---

Pour exporter un rapport, cliquez sur **Exporter** dans la barre d'outils du rapport.

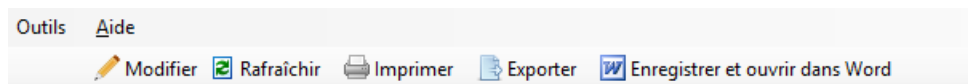

Ceci ouvrira une nouvelle boîte de dialogue à partir de laquelle vous devrez indiquer le format de fichier et le nom du fichier. Cliquez sur le bouton **Sauvegarder** une fois que vous avez terminé et le rapport sera sauvegardé sur le disque au format fichier indiqué.

## Impression de rapports

---

Après avoir créé un rapport, l'utilisateur peut l'imprimer. Pour imprimer un rapport, sélectionnez l'option **Imprimer** dans la barre d'outils du rapport.

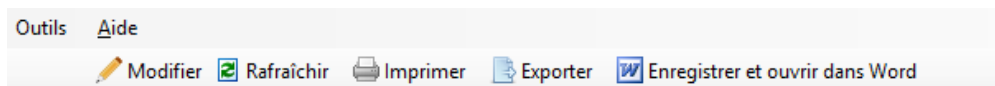

Une boîte de dialogue s'affiche, dans laquelle les options d'impression peuvent être modifiées. Cliquez sur la touche **Imprimer** lorsque les paramètres ont été réglés.

## Bibliothèque d'enregistrements

La bibliothèque d'enregistrements affiche et gère tous les enregistrements qui ont été téléchargés depuis les dispositifs d'enregistrement et les études en ligne Nox. Lorsque les enregistrements sont ouverts ou téléchargés sous Noxturnal, ils sont automatiquement ajoutés à la bibliothèque d'enregistrements. Il est aussi possible d'ouvrir des fichiers EDF, EDF+ et Embla dans Noxturnal ; les enregistrements correspondants seront automatiquement ajoutés à la bibliothèque d'enregistrements.

Pour ouvrir un enregistrement, sélectionnez-le à partir de la liste de la bibliothèque d'enregistrements et double-cliquez.

### Archivage des enregistrements

---

Les enregistrements de la bibliothèque peuvent être archivés dans un emplacement différent ou vers un emplacement de stockage définitif. Pour archiver un enregistrement, sélectionnez un ou plusieurs enregistrements dans la bibliothèque et cliquez sur la touche **Archiver l'enregistrement...** sur le panneau d'informations des enregistrements. Une boîte de dialogue apparaît et guide l'utilisateur dans le processus d'archivage.

## Informations réglementaires

### Explication des symboles et des abréviations

PG	▶ Polygraphie
PSG	▶ Polysomnographie
	▶ Symbole CE indiquant que le produit est en conformité avec les directives CE 93/42/CEE et 2007/47/CE relatives aux dispositifs médicaux
(01)15694311110255(8012)VVvvr r(11)YYMMDD(10)ZZZZZ	▶ Identifiant Périphérique Unique (UDI) : l'identifiant d'application (01) indique l'identifiant de périphérique (IP), (p. ex. « 15694311110255 »), l'identifiant d'application (8012) indique la version du logiciel (p. ex. « VVvvr »), l'identifiant d'application (11) indique la date de production/date de fabrication (p. ex. « AAMMJJ », « AA » correspondant aux deux derniers chiffres de l'année de production, « MM » au mois de production et « JJ » au jour de production) et l'identifiant d'application (10) indique le numéro de lot (p. ex. « ZZZZZ »)

## À propos

Ce manuel est fourni en format électronique, conformément au règlement de la Commission (EU) N. 207/2012 du 9 mars 2012, relatif aux instructions électroniques pour l'utilisation de dispositifs médicaux.

Ce manuel est fourni en tant que document pdf. Les programmes de lecture de fichiers PDF sont généralement disponibles gratuitement.

Ce manuel est également disponible sur le site web de Nox Medical : [www.noxmedical.com](http://www.noxmedical.com)

Un exemplaire papier peut être demandé sans frais supplémentaires en écrivant à [support@noxmedical.com](mailto:support@noxmedical.com). L'exemplaire papier vous sera envoyé sous 7 jours calendaires.